Singapore, 5. 5. The Union Times Thursday 19th September 1940

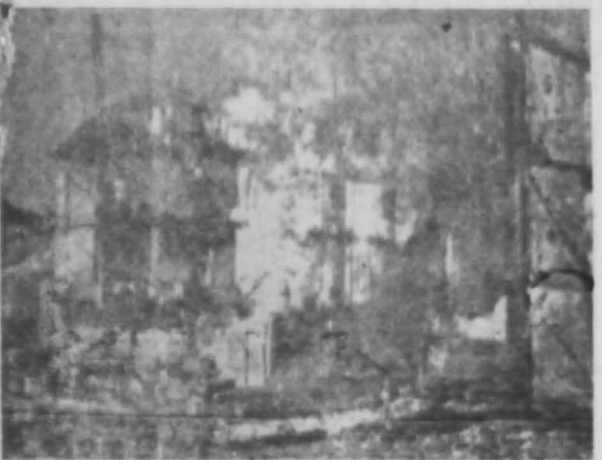

(上)渝市繁盛市區在燃燒中。(下)市區被炸後的建築隊整理街道。

外國攝影員冒險攝製敵機轟炸之情形，公開於世界人士之前　渝市外人目擊敵寇無人性之肆虐。

# 總滙報


早版

今日四大張

第一萬零三三三號

社長胡蛟

新加坡羅敏申律五十九至六十一號

電話六二六九　信箱六四四

THE UNION TIMES,
Printed and Published by
Mr. Aw Kow
19-61, Robinson Road, Singapore


## 火中重慶

隔岸觀重慶市區在大火中，火起處達十餘處之多。

蔣夫人巡視災區所設之臨時施粥處之工作

蔣夫人至被炸後之區域視察，刻已計劃進行重建市區


4084.

OUTSTAND PEN & INK

奧司登金筆墨水

貨品好！價錢巧！

見過者一致默認　用過者更加賞讚

祇憑實際貨色介紹　不尚虛偽誇大宣傳

經濟耐用　兩全其美　先看後買　不致上當

六大特色。

(一)金色不退
(二)書寫流利
(三)來水勻稱
(四)筆地不破
(五)蓄水特多
(六)款式美觀

不怕不識貨　只怕貨比貨

試將奧司登新型金筆上列種種優點，與他種筆一較，則其勝人之處，立現君前，故稱其握筆中之牛耳，並非虛談，其享銷數最多之榮譽，可爲鐵證，而用過者，更能確切詳細道出牠的好處。

大號一一奧司登金筆每枝五元七角半
二號一一奧司登金筆每枝五元正
三號一一奧司登金筆每枝四元三角
女裝奧司登金筆每枝四元三角
大號一一奧司登一金圓鉛筆每枝三元正
二號一一奧司登二金圓鉛筆每枝二元半
二安奧司登墨水每瓶實價二角半
一磅奧司登墨水每樽實價一元半

優待各界　購買金筆　剪此廣告　一律七折

外埠函購　槪免寄費　款先惠下　不滿一元之數可用郵票代替，十足兌現

各埠代理

星加坡大坡大馬路一四五號　聯邦大藥行總經理

Sole Agents: UNITED STATES DRUG CO. 145, S. Bridge Rd. Singapore.

中華民國廿九年九月十九日 星期四

# 總匯報

華 僑 版 ）

# 安南總督納寇部份要求
# 敵裝腔再向越進迫
## 撤退少數僑民故作威脅

（香港十九日專電）據外人方面消息，安南總督戴古氏，拒絕倭方派遣一萬二千寇軍在安南登岸之要求。戴古堅持登岸之寇軍，不得超過安南東京區域內之法國戍軍兵力三分之二，至倭方要求應用河內飛機場，則可被允許云。

（香港十九日專電）據訊，昨日（十八日）又有八個倭方小代表，由廣州乘飛機飛往河內，此表示倭法雙方間之談判，顯然進行未順利云。

（香港十九日專電）河內訊，安南河內方面之敵人繼續作僞外交表演，雖然倭方未下令將僑居於安南之人民撤退，但有一部份寄居於河內旅館中之敵人，業已赴海防，似係向法方作威脅之表示也。

## 前日全國慰勞總會
# 秋節勞軍發通電
## 致敬蔣座戰士原文

（中央社重慶電）全國慰勞總會於秋節勞軍大會之日，分電蔣委員長各戰區司令長官，暨全體將士致敬，兩電如下：

（一）軍事委員會委員長蔣鈞鑒，抗戰軍興，倏逾三年，我全國軍民，在鈞座領導之下，精誠團結，奮起禦侮，不惜任何犧牲，且於戰愈強，致敵之軍事進攻，深陷泥淖，政治陰謀，盡成粉碎，樹最後勝利之始基，建獨立自由之大業，此後我全體同胞，當加勉勵，在軍[illegible]指導之下，抗戰到底，洗雪恥辱，收復失土，復興民族，本會定於本日，在重慶、洛陽、興集、金華、柳州、恩施、曲江、蘭州、長沙、九地、同時舉行秋節勞軍大會，並呈獻月餅代金一百萬元，[illegible]代表海內外同胞，謹致極誠摯之敬意，敬祈察納，並任感禱，全國慰勞總會會長谷正綱，副會長[illegible]沫若、叩銑。

（二）各戰區司令長官暨全體將士均鑒，抗戰以來，我忠勇將士，轉戰數萬里，歷時三年餘，[illegible]指揮若定，屢挫敵鋒，愈戰愈強，敵寇之勢既衰，勝利之基已固，收復失地，指顧可期，本會特於本日分在重慶、洛陽、興集、金華、柳州、恩施、曲江、蘭州、長沙、九地，同時舉行秋節勞軍大會，並呈獻月餅代金一百萬元，謹代表海內外全體同胞，掬誠致敬，諸希亮察爲禱，全國慰勞總會會長谷正綱，副會長[illegible]，郭沫若，叩銑。

## 行政院將通令全國
# 對回教同胞正名
## 以後不得再稱回族

（中央社重慶電）我國向於漢滿蒙回藏五族之和，實則回族實乃回教徒，[illegible]一定之地域，一定之[illegible]教，故[illegible]稱爲回族，[illegible]，其他一切儀式外，[illegible]人[illegible]，實與信仰同，故只可稱爲回教徒，不能稱爲回族，過去因此稱謂，而引起民族上之問題，以致發生隔閡，實一絕大遺憾，現在此種隔閡現象，難以稱爲「名不正則言不順」，仍有予以根本糾正之必要，聞行政院有鑒及此，擬[illegible]通令全國，以後對於回人，應一律稱爲回教徒，不准再稱回族云。

## 大政翼贊會
# 名倭體制
## 有[illegible]任要職

（日文報東京十八日電）據東京昨日[illegible]所稱，作爲新政治體制運動及實踐推進機關之名稱，故[illegible]因[illegible]於十七日之最終準備委員會決定，故十六日在首相官邸舉行常任幹事會協議之結果，

一、運動之名稱爲「大政翼贊運動」，

二、會名爲「大政翼贊會」。

各幹事曾認爲此項名稱最爲穩宜，意見已全一致，但仍待近衛決定，但近衛於十七日之最後準備委員會，亦不出以片面的姿態，仍諮詢各委員，如有意見，再作充分考慮，惟上項名稱，在大體上似已確定。（日文報東京十八日電）

（日文報東京十八日電）關於大政翼贊運動之實踐的核心組織，大政翼贊會中央首腦部之人選，近衛已內定中央本部[illegible]，後藤隆之助等爲輔佐，有馬中央本部長以下常任總務五、六名，預定在本週內任命，因此情形，運動[illegible]行將開始，第一次[illegible]將于下週舉行，將協議：

一、在準備會所得之結論，檢討大政翼贊運動之綱領與規約。

二、大政翼贊會、實踐綱領及會規之審議。

三、起草會規之檢討，運動實施開始之宣言。

四、會預算案之審議等，而加以決定。（日文報東京十八日電）

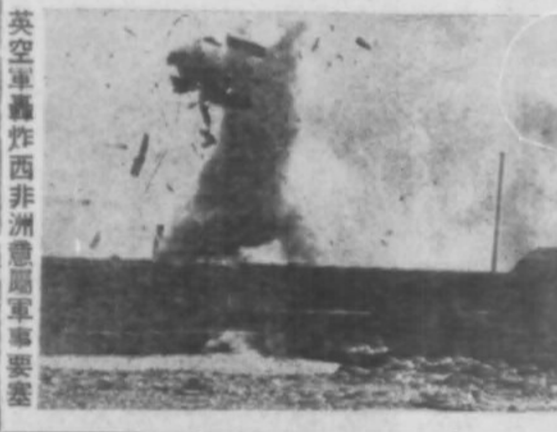

英空軍轟炸西非洲意屬軍事要塞

部長，以有馬賴寧爲中心，風見法相、安井內相、富田內閣書記官長之有力人物補者有馬賴寧，今後爲專力從事於該大政翼贊會中央本部長

## 曼谷各報章侈言索土
# 秦兵集臨越南邊
## 旅館關閉行人裹足頗吃緊
## 河內法倭雙方故作不知狀

（香港十九日專電）河內訊，河內之法國人與倭人方面，皆不知暹羅（泰國）有向安南當局提出領土要求之事，據倭國駐河內領事宣稱，各種消息若確實時，亦與法倭兩國間所談判之問題無關云。

（日文報曼谷十八日電）暹羅政府將於今年年底，舉行建軍以來之大演習，目下正進行準備中，但亦向來以曼谷爲警備中心之辦法，又發表將作更大轉換之召集兵力及[illegible]機[illegible]向不明，而舉現在之全兵力用於邊境方面，特別着重于安南邊境，曼谷與安南邊境之鐵路、運輸與旅行者，[illegible]，由安南情勢急變以來，其準備似已完全入於動員狀態，上月以來，已一次召集預備兵，此次邊境之旅館，關閉，外人旅行異常困難，上月以來急遽增援之兵士，其數多數張於邊境，充分顯示緊張之狀態，又當地報紙全面支持暹羅政府此次之態度，而大談其回土取回云。

## 倭寇似接受
# 菲移民法
## 明年起生效

（華盛頓合衆社電）據傳美國新駐菲律賓事務局局長曾立伯，將於最近調任駐歐洲某要外交職務，繼任人選，尚未決定，下月內當[illegible]定，[illegible]民官任菲律賓事務聯會準備委員方主任委員，關係有重大之貢獻云，又悉國務院已向駐各地領署人員發出有關菲島移民法之訓令，並已發佈業經備案之新法規，內規定新法自明年一月一日起生效，據消息靈通

人士稱，日官方似已決定接受該法，不再提出抗議，日人使館曾非正式要求美政府解釋新法之可能影響，但並未再提出交涉云。

## 朝鮮組軍後
# 中韓戰線
## 進一步結成

（中央社重慶電）韓國被倭吞併已卅年，三十年來，韓國民衆，爲爭取自由而對敵之英勇戰門，從未中斷，爲進一步結成中韓聯合戰線，並加強[illegible]敵力量起見，韓國臨時政府，依據韓國臨時政府之軍事機關組織條例，已設置光復軍總司令部，並由韓國臨時政府主席[illegible]特命[illegible]在中國境內組織光復軍，韓國內外民衆，開命之下，欣喜莫名，均擬[illegible]於本月十七日在某處舉行，韓國光復軍總司令部成立典禮，主席[illegible]爲韓國獨立黨[illegible]，已[illegible]函約各界參加觀禮云。

運動，據韓僑代表[illegible]各團體之職務，[illegible]中央會之首腦，已於十七日正式提出辭職書，其次將辭去議員，中[illegible]正式就任，由此可見[illegible]決定就任大政翼贊會之中央本部[illegible]云。

# 寧僞黨部高級職員
# 因反正嫌疑被捕
## 唐惠民朱樸受注意

（中央社重慶電）滬訊，南京之所謂「市黨部」高級職員陳[illegible]、丁伯常，[illegible]等十二人，均以反正嫌疑被捕，此案牽涉多人，唐惠民、朱樸、均爲所謂「宣傳部」[illegible]，所謂「南京組織」[illegible]「警政部」[illegible]，不[illegible]「[illegible]」。

## 非洲摩洛哥海岸外
# 一英機被法擊落
## 三槍手救起後在押

（丹吉爾十八日路透電）據傳昨一隻英國飛機，在非洲摩洛哥海岸外，被意架法國飛機所擊落，[illegible]機駕駛員兩人被救起，但三機關槍手則[illegible]已[illegible]，[illegible]被拘留[illegible]加[illegible]布倫加云。

（[illegible]十八日[illegible]電）英空[illegible]所發出之佈告稱：九月十四日有一架巡邏英機未飛返，及後得知，三機槍手仍安全而被拘於中立國之[illegible]內，其餘之機員，[illegible]一人與一副機師仍失蹤云。

## 英政府將向議會提
# 協約國徵兵法案
## 利用人力對德作戰

（倫敦十八日路透社電）英下院開會時，掌璽大臣[illegible]於[illegible]之[illegible]，表示英政府將來欲向國會提出，請予法定，予英國國中協約國（向比挪荷[illegible]）之政府，以必要之權力，使協約國之政府，可依照其現行之國法，而徵召其本國人，從事軍役，同時爲適應吾敵之辦法，使利用協約國全體之人力，以爲對德作戰。阿氏繼解釋，直至此法通過時，協約國之政府，有權徵召其英國國中其國人担任軍役，至其國民尚不[illegible]者[illegible]，英國以庭與當時，無徵其助其[illegible]政，而[illegible]爲民軍役之義務。

## 在東非首先
# 植咖啡人
## 巴特遜逝世

（東非奈洛俾十八日路透社電）在東非洲種植咖啡之第一人，已於今日逝世，彼係拓殖家與宗教家巴特遜[illegible]，在四十五年前，彼曾由亞[illegible]帶咖啡種子至東非云。

## 我將移滇越路軌
# 建昆明敘州鐵路

（香港十九日專電）據法方消息稱，我方已開始將滇越鐵路之滇省一段路軌，移往建築由昆明至四川省敘州（宜賓）間之鐵路云。

## 意機在非洲
# 進攻教會
## 英料美得悉

（倫敦十八日路透社電）英下院開會時，議員[illegible]詢[illegible]外交次長勃特勒稱，[illegible]意機兩架於八月十三日進攻杜蘇丹傳教所之情形，勃氏答稱，[illegible]爲意機故意之行爲，[illegible]少有[illegible]五十枚，[illegible]圍[illegible]，傳教所之五名職員中死二人，傷兩人，[illegible]，傳教所[illegible]軍事目標甚遠，意人亦早知其所在地。議員續問，此事已令美政府注意否？勃氏答稱，彼可確信，美國已知此種殘暴之進攻。

# 東京附近一帶
# 倭國地震
## 北部洪水成災

（日文報東京十八日電）十七日午後五[illegible]東部日本之[illegible]大範圍，有[illegible]地震，震源[illegible]在東京西[illegible]七十五公里[illegible]，但無重大損害。

（日文報函館十八日電）根據[illegible]地方[illegible]電報館所得之[illegible]，[illegible]北海道東南部開梅大地方之浦和琴內，洪水[illegible]災，已有一家之房屋沖場，七名兒童被壓死，[illegible]交通信一[illegible]斷[illegible]，道[illegible]兩[illegible]稻田均已沒於洪水之水面下，

## 巴黎實行
# 限制糧食
## 領券制度

（維希十八日路透社電）據哈瓦斯社稱，由下星期壹起，巴黎將實行糧食限量券又觸，對於非法高漲之價格，已大加抑制，由本月十五日以來，有十七間店，被令停止營業三個月，有八十三個判決，由罰壹千法郎至六個月坐監不等。

**本日要聞**

泰兵集越邊倭再迫安……電訊一
倭京附近地震洪水成災……電訊一
倭艦轟南造英美無人……電訊二
倭機炸英京空炸意[illegible]……電訊三
糖　請求砂糖[illegible]備自包……本坡一
日本要求荷印兵給煤油……本坡一
將夫人南來說[illegible]不確……本坡一
新中劇團在[illegible]第一[illegible]……[illegible]作欄
未德[illegible]當前抗戰[illegible]勢……中華欄
粵省府恢復保安司令部……中外欄

**社論**

# 西班牙參戰與地中海問題

兩月前，當各方喧傳德軍準備渡海攻英之際，我們曾在本報社論中指出，由於軍事技術問題之無法解決，希特勒大約不會直接冒此大險，所以德軍攻破法國後之第[illegible]個目標似爲英國本部，而爲地中海與非洲。即我們當時之估計，冠方面的軍事將分兩個地點爆發：東地中海上，意軍以全力進攻埃及；西地中海上，西班牙在德意壓迫下實行參戰，企圖奪取直布羅陀港，然後德西聯軍由此地向非洲發動對英實施地之爭奪戰。現在意軍前鋒已開始越過埃及邊境，劇戰即在眉睫，而近日消息傳來，西班牙亦以備參戰聞矣。

關於西班牙參戰會事，謠傳潛伏已久，其可能性早知道，利心[illegible]加入德方作戰爲[illegible]，所[illegible]待[illegible]時間而已。軸心國家遠在一九三六年七月十八日西班牙內戰爆發時，即[illegible]西班牙在未來歐戰中之重要地位，可以左右地中海上之軍事形勢，所以不惜以實力援助佛郎哥，[illegible]立法西斯政[illegible]，預爲此日留下地步。因爲直布羅陀爲地中海之西部門戶，自從一七[illegible]四年被英國佔領後，兩百餘年來始終是英國控制地中海之重鎭，故[illegible]軍事家[illegible]戰[illegible]之結論，就是欲擊敗英國，必先擁有[illegible]英國在地中海之霸權，欲推翻英國在地中海之霸權，必先攫取直布羅陀港。佛郎哥[illegible]利對於[illegible]意在軍事之意義，過去爲一般人所忽略，目下歐戰發展至這個階段，戰事重心[illegible]移至地中海，其作用立刻顯而易見，是以西班牙政府之失敗，但[illegible]是民主國家一個政治上之大打擊。

本來當去年歐戰爆發後，軸心國家即在西班牙境內大肆宣傳，而「收回直布羅陀」之口號，也隨時日漸見普遍。迨至今年七月中旬，佛朗哥本人更[illegible]向西班牙海陸空軍重要將領發表講演說，表示西班牙不久即可收回直布羅陀，并向非洲發展，西班牙帝國已走上興興之途徑云云，其用意何在，我們雖可不必說明，最近兩月來，西班牙參戰之風聲，更愈傳愈緊，[illegible]日前西班牙內政部[illegible]蘇納[illegible]問柏林，對德[illegible]記者發表談話以後，形勢遂急[illegible]直下，終于集滬報紙又首先預言，西班牙之中立政將迅速達到終點，實行參戰。

西班牙如果參戰，第一步必盡攻直布羅陀，當無疑問，直布羅陀位於西班牙南部，爲一半島，與非洲只隔一海峽，面積兩英方哩，人口不及兩萬，地勢險要，英國在此曾建築有[illegible]分堅固之防禦工程，惟其原實之齊備，似以着重應付海面之襲擊，[illegible]來從路方面[illegible]也爲力佈[illegible]，然究因地勢過於狹窄之關係，能否足以抵抗大軍進犯，尚待未來之事實證明。在[illegible]史上，直布羅陀以一個攻不陷之壁壘聞名，一七八零年時代，西班牙會[illegible]王親率[illegible]軍[illegible]攻該地達四年，最後英守將不但擊退[illegible]上西班牙軍隊，而海上之法西兩國聯合艦隊也被擊敗。現代戰爭固然[illegible]從前不能比擬，惟直布羅陀地形之[illegible]要易守，攻，且是一宗[illegible]實。

自然，軸心國家發動這一[illegible]戰事，其目的，在于控制地中海，但西英帝國[illegible]之通[illegible]，[illegible]使英國屈服，這地理之原因外，再從季候上[illegible]，十月以後，西歐天氣[illegible]不利于大規模之空襲，德國既不能直接渡海攻英，[illegible]不如使戰事陷于停頓之狀態，地中海與非洲當帶不但不受氣候之影響，而多日行軍反較夏日便利，故目前歐洲戰事遂[illegible]移于這個區域，寓含重新選擇決戰地點之意義！

總之，地中海對於歐洲各國，關係甚大，在歷史上，羅純[illegible]地中海即[illegible]是歐洲之第一強國，從古代之希臘、羅馬以及後來之英國，均無不如此。不獨拿破崙之失敗，不能控制地中海爲[illegible]最[illegible]要之致命傷；即西班牙、葡萄牙，[illegible]蘭[illegible]國之衰弱，也因海軍[illegible]實力喪失以失去地中海霸權之結果。墨索里尼再[illegible]意大利之口號，在要使地中海變成意大利之內海，由于這種[illegible]心，此次[illegible]惜冒險[illegible]戰，孤注一擲，可見地中海地位之重要性。

目下地中海戰事已在發展中，戰事第一階段之勝敗，固非我們此[illegible]所能預言，但如果西班牙參戰，則對於英國在西地中海上之地位將受威脅，[illegible]毫無疑問，照我們的看法，未來爭奪直布羅陀之戰，必成爲此次歐戰中最猛烈戰役之一。

## 二萬包砂糖分攤屯積 尚未接得統制局答覆

### 鹽魚屯積個別登記禮申已在辦理中

自從歐戰爆發後，當地政府爲穩定市民生活，各種糧食除加以統制外，並予以屯積，如最近之米，鹹魚等均先後實行，并悉由民食料不可或缺之砂糖一項，當局於去年九月杪卽已購存大量砂糖，以爲危急時期之準備，或糖產擬提高糖價時，提出公賣，藉以穩定市面，以免重蹈前次歐戰時之覆轍，並於十月間制定糖商條例，凡糖商運入之爪哇糖均須置於政府所指定之貨倉，入口商可以由該屯糧所取出，與其輸入之數量同等之糖，其目的係在使政府之權衡屯積可以無需，不致貯存過久，貨質發生變化，法甚意良，行之始屆一年，最近當局除自屬外，復着入口糖商，自行屯積，對屯積量規定由糖商公局攤爲兩萬包，由各入口糖商分擔屯積，新配抵星之糖亦須照舊先入官倉云，至此項二萬包砂糖由各入口商各照屯積日期，糖商公局曾與當局議於十一月開始，惟截至目前尚未得當局答覆云。

## 當地政府

爲嚴密管理糧食，及使人民糧食永無短絀之虞，特實施糧食統制，并限令經營糧食類之商家，於常時須具相當種類，貯藏魚干一體，亦佔糧食中之一，糧食統制官於前月間，曾一度頒佈明令限制出口，網魚干原爲容易腐朽之物，非若他種糧食類可比擬，久收不變，限制出口法令一經施行後，對入口魚干商頗感不便，且將蒙受鉅大損失，各入口魚商公局如安南郊，西勢，及泰郊三公局，有鑒及此，均各

### 召集會議

商討其事，並選出代表聯合向當局申請，予以解除出口限制，同時並接洽儲存魚干之妥善途徑，安南郊代表蔡水謝，西勢郊代表黃章懷，泰郊代表曾鎧漾，并托重慶連德先生相與晉謁糧食統制官申述理由，經各代表不斷勞瘁，幾度接洽，及得鄭君之贊助，幸當局明瞭入口魚干商之痛苦，允許自由配售出口，

### 取消限制

惟須上述三公局互相聯保常存魚干六千担，以防市民意外之需求，至儲存辦法，欲設公棧以收容，或個別負責以登記，可任擇其一，各公局爲此，曾再召開全體聯合大會討論，結果咸以個別登記，比較公棧更爲便利，蓋公棧之設立地點，旣難適中，出入尤多浪費，而棧位之分配，且易引起糾紛，三公局議妥之後，遂致函與統制官願意個別登記，昨經接到統制官之覆函，茲將其原函照譯於下。

### 統制官函

安南郊，商務局列位先生鈞鑒，敬覆者，連接八月廿八日及廿九日來函，備悉一切，關於儲存魚干辦法，多蒙貴局等能互相合作，貢獻協助，殊爲感激，承來函提論安南之計劃，以及由三公局互相扣保，無論何時至少應存備有魚干六千担，對此極表同意，所有貴會局應提領之禮申，刻在辦理之中，接不日可以分別寄交，此佈，糧食副統制官奧登啓，一九四〇年九月十七日

## 業餘遠征士乃義賽 籌賑會茶會歡迎

### 四十二比卅六客軍獲勝 門票收入約在七百餘元

本坡業餘籃球隊，於昨『九一八』紀念日，出發遠征柔佛士乃埠，與該埠業餘隊，作一場籌賑義賽，藉以紀念『九一八』，該隊一行十餘人由郭隊長等率領，分乘汽車三輛，由本坡出發，二時半抵步，四時該埠籌賑會特舉行茶會，歡迎該隊參加者頗踴躍，歡迎會由黃子松君爲主席，並致歡迎詞，表示對業餘隊熱心籌賑之欽佩，業餘隊由吳有祥君代表致答詞，大意謂該隊到外埠舉行籌賑慈善賽，已有三次，第一次遠征北馬，第二次南馬各埠，第三次爲荷屬爪哇，此次爲第四次，而此次得該埠籌賑會助力之大，足使該隊同人興奮，乃又蒙開會歡迎，尤覺慚愧云云，歡迎會舉行後，卽在該埠業餘體育會兩事休息，五時一刻，開始比賽，因門票於事前推銷，臨場並不賣票，觀衆相當擁擠，兩隊最先出場，雙方陣勢如下。

士乃業餘隊

徐海勝　蘇秀發

吳貴文

黃　郎　吳世建

星洲業餘隊

邱思元　郭坤成　曾秀仁

郭　崔　張師狄

雙方接觸後，相持片刻，首由主隊吳世建打開紀錄，蘇秀榮繼之以後，客隊見勢不佳，急要求停戰，商籌改變戰略，自後客隊果然一帆風順，張師狄，郭鼎成等得心應手，一氣呵成十分，使來居上，主隊吳世等，不甘示弱，加緊直追，亦屢有建樹，於是戰績漸趨緊張，精彩鏡頭，亦時表現，至上半場完，客隊以廿六比十六佔先，下半時，客隊老將下野，改由新人洪玉陞，梁錫華，沈義以等上陣，主軍亦派生力軍接防。

戰事又展開新局面，客軍擬從小將，雖如初生之犢不怕虎，惟勇有餘而智不足，對底經驗缺乏，故下半場戰事，客隊被迫居下風，主軍着着進逼，大有反敗爲勝之勢，至最後五分鐘，客隊見勢不佳，急復調『朗太』邱思元下場，始挽回頹勢，穩定戰局，至停戰響起，下半場比數爲二十對十六，主軍得利，惟總計全場，則爲四十二比卅六，客軍獲勝，關於門票收入數目，據一時未能結算，惟據該埠籌賑會主席黃子松君語記者，則至少有叻幣七百餘元云。

主客兩隊合影

## 蘇茶花被汚辱案 長官已嚴加約束

### 肇事印兵仍在追究中

關於本坡亞逸乳惹律六二六號，吾僑陳水金君妻蘇茶花氏，於七月十四日下午二時半，遭印兵汚辱，事後曾備其夫於七月廿九日投訴總領事館，請求提出交涉懲辦，維持法紀，此項消息傳出後，極引動全星同僑之注意，蓋以事關風化，及軍紀治安問題，誠非小可也，我駐星高總領事，甚爲關心，當經諭飭發集各方證據，晤見當地軍政長官，進行交涉，各情經誌前報，昨據星華籌賑會總務股長黃奕歡君語記者稱，彼日前曾至亞逸乳惹區，據其探詢所得，謂該事經高總領事向有關方面交涉後，駐紮附近該區之印兵營長官，卽嚴加約束部下，該區月來已少見印兵前往，故是處一帶居民，乃稍失安心，至肇事印兵，當局現仍在追究中云。

## 日本要求荷印 二百萬噸煤油

### 荷印當局決隨時炸燬油井

據紐約先驅日報駐巴達維亞通訊記者，於日本派赴荷印專使小林氏抵達前發出之消息謂，日本曾要求荷政府每年出售二百萬噸汽油予日本，蓋日本現時所得之汽油僅達一百萬噸而已，日本亦正尋求取消荷印一切貿易限制決定運輸歐洲。

該通訊記者又謂，荷印政府曾鞭要求招待日本海陸官員，彼等之考任乃係觀察當地膠品出售，惟決定向荷印購膠錫，同時日本航空當局亦決定將赴荷屬婆羅洲右尼亞之領空權延長，日本所注意者爲荷印之汽油而已，并希望由英美方面獲得贊助。

該消息又謂，太平洋之情勢至爲嚴重，但荷印之國防無論海空兩方，極爲鞏固，且附近與荷蘭之海灘低落，戰艦必須在離岸卅英里處停泊，敵艦無法進攻也，荷印當局已採取爲防步驟隨時炸燬油井，但彼未相信美國嘲日艦，荷印失陷於敵之手中云。

## 西貢來客談 越南近態

據昨日抵星之西貢來客謂，越南政府對於新聞及無綫電廣播之檢查最爲嚴厲，當地人士全未聞悉，關於泰國要求交返越南之泰屬土地，該要求乃係由泰國首相變予法國註曼谷公使，同時另致送備忘錄予法國維琪政府，當地人士雖由外電獲悉該項消息，但仍表安靜云，

## 小販購米登記卡片 當局定明日發給

### 購米登記法令日內將另訂正

自糧食統制官頒佈之購米登記法令（計口授糧法令）於日前開始實施，三盤商與二盤商及糧食消費者登記購米等情形各自發生問題，而其補救之辦法，亦由三盤商四公局派代表謁統制官，歷陳苦衷，經當局允許考慮一較善辦法，此情已詳誌數日來之本報，諒閱者當能憶及，於昨日發出公報謂，爲適合環境起見，該糧食統制官已據本坡糧食統制官之意見，將登記法令（計口授糧法令）

### 將於不久另行訂正

俾三盤商及出口商可向多家三盤商購米，而不必受向一家登記購米之限制，同時，二盤商亦可隨意向四盤商多家登記購米或向其他二盤商購米，亦不受限制。

至於小販向三盤商登記購米所需用之購米卡片爲藍色，當局現已定本星期五在本坡鴉片煙二廊發給小販，尚望各小販注意前往領取。

### 登記卡片 充足有餘

有若干人士曾提出訴苦，謂彼等難於獲得登記卡片，此蓋由於有若干零售商秘密招徠顧客，將登記卡片大量發給顧客，故當局現已下令限制零售商，如未領有卡片，不得發給購米登記卡片，亦不得強迫顧客購米，同時有若干顧客欲向米商登記購米，謂該登記購米卡片已無存矣，其實，此乃一不足信之事，蓋米商者可以隨時向鴉片煙二廊領取新卡片發給顧客，當局發給卡片予零售商，每次發給五十張，俟該零售商將第一次領取之卡片登記完後，該零售商可將其登記簿呈交鴉片煙二廊查驗證明果眞已登記有顧客五十名，然後，可再領得卡片五十張，當局所以如此限制者，乃不希望商人將該卡片作無謂之耗費去棄也，當局所印備之卡片足有二十五萬張，已夠本坡應用，倘什必需時，當局自可多印備用。

### 拒絕顧客 嚴厲處罰

有若干人士亦曾訴苦，謂有若干零售商拒絕登記顧客，除非此等顧客能保證向該店購買一切，始准登記，此種事件之發生乃係非法者，苟當局探悉此後米商仍有此種事件發生，必採取嚴厲行動處罰之。

另有若干人對於彼等所能購買之米量，似仍有若干誤會之處，查該購米法令所註明者，係每一成年男性每月可購米三十六斤，成年女性每月可購米二十七斤，凡一年齡在十二歲以下之孩童每月可購米十八斤，此種數目僅係每月可購得米糧之最高數目，顧客不必一定要購得足額之數目，顧客盡可以購買家中之所需之數目好了。

仍有若干人士誤會以爲本月購買若干米量，至下月便不能購買超過本月所買之數目，此乃謬誤，顧客盡可以隨時購多或購少，但每月之數目不能超過規定最高之數目而已，如此規定之數目少，當然無問題也。

## 本報記者調查 紙盒業概況

羅格

紙盒一項，用途甚廣，不惟鞋店，帽店，藥行，酒行，各業，每日均需要該項物品，卽如人食時亦需要用以裝盛食物，食品，咸求供相應情形下，該業遂卽應運而生，此因理之所當然者，以本坡一地而言，經營者不下十餘家，而其一向營業狀況如何，當爲讀者所欲知，爰是記者昨特向該業中人查詢一切，茲將所得各情，分誌於下：

### 造紙盒店 共十餘家

查本坡經營該業者，多爲廣府及潮安僑胞，彼等在各市區所開設之紙盒店，共達十餘家之譜，店中需備，甚爲簡單，大紙除切紙之刀，釘盒機，漿糊，桌子，坐凳及紙料紙片等物件之外，可謂使少見他物矣，出品方面，種類有大小之分，優劣之別，而其中工夫最大，價值最高者，爲裝鏡及有花草之花盒，多爲女界樂用，銷途遍及內外埠，而以本坡爲大宗，均係定貨，鮮有製造後抽招主顧者，數年前因經營者寥寥，求過於供，價格尙稱甚高，故營業繁盛一時，今則曾多粥少，且因利害關係，競爭現象勢所難免，因而承造貨價，自行減低，故獲利較昔微薄，尤其自歐戰發生後，原料方面多已漲價，且有達一二百巴仙者，雖然出品價格亦已稍見提高，但仍得不償失，故業務進行，極感不易。

### 戰爭影響 來貨短絀

至於原料來源，素靠歐洲各國及上海方面，歐戰爆發後，來貨日見短絀，購買不易，時局如不安定，將來應市，實成問題，營業方面，年中旺盛時期，爲農曆八月間，因中秋節關係，餅店均需要大宗紙盒裝餅出售，故是時紙盒之數比平時爲鉅，定造紙盒者源源而來，造紙盒店大有應接不暇之概，至於操此業者，除一部管理寸尺及切紙者，皆爲男工外，餘者多係女工及童工，總數約一二百人，彼等因受家庭經濟之壓迫，生活之鞭策，不得已而出學習此種工業，同時亦因此種工作輕而易學，知時可以學成，故出而學習，投身是業，每天由早晨到傍晚，工作達十小時以上，有時因工作緊張，日以繼夜，勞作不停，代價則以件計值，敏捷者工資收入較多，遲鈍者則少，平均每人可獲數毛錢，伙食歸自己負責，其生活艱苦，可見一斑矣。

## 蔣夫人南來果不確 總領事館昨接覆電

關於外傳蔣夫人以海外全僑，在三年抗戰中，踴躍輸將，捨紓爾國吳黎之熱誠，備致欽佩，有意南來宣慰華僑一事，本報記者叢將高總領事答某僑領之叩詢，謂外傳蔣夫人南來種種全非事實等情，詳誌揭載本月十七日本報，其中原委，各界全僑當已明瞭，昨據記者探悉，我駐星高總領事，日前向港方有關方面查詢蔣夫人將否南來之電文去後（該項消息獨見本月十四日本報早版），昨日經接獲港方覆電，謂蔣夫人並無意南來云云，準此以觀，蔣夫人南來消息當屬不確云。

## 客幫籌賑會 募衣辦法已議定

### 特別隊明日先出發

客幫籌賑會，於昨晚七時在客屬總會禮堂召開第□次常委會議，到會者有林儒榮，李德初，葉兆來，鄧泉，鄧如，胡超凡，鄧文光，吳乃泉，陳志誠，右眞根，何壽康，陳志誠，丘子夫，丘有生，紀等，主席林帥萬，吳有生，紀錄陳志誠，議決事項如下，一，丘子夫宣讀前期議案畢，衆認無訛通過，二，吳有生報告八月份月捐共一千二百七十三元一角五占正，慈善捐款四百七元八角四占正，總由坐辦報告辦事處五六七月份收支用費（另單列明貼），三，

### 討論事項

甲，關於雙十節賣花案，李德初提議，特別分照五四售花辦法，惟普通花須由請各社團及各會館派隊領取出發勸售，吳有生附議通過，乙，鄭如提議關於勸募寒衣捐事，林儒榮附議，照舊分組負責進行，林儒榮提議，關於分隊辦法未盡善，應行改編，在本席意見，最好各區隊員於出發日期，集中本會臨時分配隊伍出發，以收宏效，胡超凡附議通過，勸募寒衣日期，普通隊定本月廿一日上午，特別隊定本月廿日上午十時，四時出發，

### 臨時動議

甲，林帥萬報告本會委員證章及月捐證章，委員已價款，已議章每個納費一元，月捐證章是否收費，決議通過先在前期議案，月捐證章不收費，乙，師萬提議勸募寒衣隊出發時所應用車費由本會補回，決議通過，丙，客屬總會國學部來函事，決議接受來函原則，惟日期須由本會擇定，并具函答覆該部，議畢散會，

## 扶輪社昨舉行餐會 安杜氏講人血分類

### 首發現血液類別爲奧人

本坡扶輪社，昨日下午一時在亞特非旅店屋頂舉行每週餐會，[illegible]

## 半月俱樂部 定期演講

新加坡半月俱樂部定本月廿三日下午九時四十五分在本坡女青年會開會，演講者爲安杜夫人，[illegible]云。

## 羅德中校 休養醫院

本坡救世軍主持人羅德中校，一生努力，辦理救濟貧苦，[illegible]

柏林特種血毒丸

專治血毒血瘋・限日全愈・藥力特種・功效神速・每盒三大元正・各大藥店均售

柏林六六止咳片

此種咳片，善治各種咳症，如傷風咳嗽，氣急多痰等。每盒一元正。各大藥房均售

星洲・大坡大馬路一四二號
柏林藥行總代理

好丈夫

今日再映一場

日戲優待學生

時間

光華　下午三時一刻

東方　下午三時

# 星華籌賑大會 混合勸募隊出發

## 前昨兩日成績約達八千金

星華籌賑大會經於前次會議時，組成混合勸募隊，以便向殷商僑胞勸募寒衣代金，各該隊委員高敦厚，林師萬，吳春霖，鄭古悅，何思觀，諸撰文，李奕獻，李義華，陳渭吉，柯進[illegible]，黃少源，吳再生，顏耀輝等君已於前昨兩日出發勸募，計兩日間所獲成績如次，李光前三千元（現本人往美國先照去年認額按卅僕本人回星威叫加額），李俊承二千元，（去年捐一千元，本年加額一千元），余雅盛一千元，郭新一千元，楊溢霖三百元，何思觀二百元，張順曉三百元。聞該隊將繼續努力出發捐募，期收優異成績云。

## 瓊幫募委會 廿三日出發

星華籌賑會瓊僑事處正副主任，昨函達瓊僑之勸募寒衣隊長及隊員，並請於本月廿三日上午十時，到[illegible]集中，分途出發勸募，以利抗建偉業完成，茲探錄該函如下：逕啓者，查徵募寒衣運動，自新南僑籌賑總會星華籌賑會，先後倡導勸募以還，所屬內外各埠，以及各幫募捐分會，均經次第開展舉行勸募，本會對此，亦於本月十六日，召開第四次常務委員會，商討勸募各項事宜，當經議決編組募捐隊八隊，定于本月廿三日（星期一）上午十時，齊來本會辦事處集中，分向大小坡東陵火城等區出發勸募在案，查先生熱心救難，當被推舉為××區第××隊××之一，為此用特錄案函達查照，敬希接納，並依期前來，同出發，俾利勸募，而助抗戰是荷，此致。主任王[illegible]劍鋒，副主任[illegible]新，王兆[illegible]，九月十七日

# 勵志社昨通函社友 請踴躍捐輸寒衣

## 另發出通告報告社務情形

本坡青年勵志社邇來因辦理得人，社務蒸蒸日進，各股工作，俱呈活躍，實為坡中青年團體之錚錚者，救國籌賑，亦未嘗後人，此次南僑總會發動勸募寒衣代金，該社議決響應，昨日通函各社友，請本過去愛國熱誠，慷慨解囊，從多捐輸，溫我將士，暖我難胞，同時又發出通告，報告社務各種活動情形，茲將通函及通告一並錄下，

### 通函

逕啓者，本社日昨接星華籌賑大會來函，略謂，此次我軍委會全面徵募寒衣運動委員會總會，電請海外華僑團體，一致發動勸募寒衣代金，以資慰勞前方將士，救濟被難同胞，本會經奉南僑總會函囑，迅予推行，告社友年募寒衣捐，頗具熱誠，成績卓著，實堪嘉尚，諸希本過去熱忱，繼續努力，務斷成績遠超前屆，表現我僑愛國不懈之精神等語，查祖國氣候已入深秋，瞬將寒冬來臨，當此敵寇未滅，遍地烽煙，我前方將士，既冒炮火之險，復遭風雪之苦，我戰區難胞，無以為食，無以為衣，其痛苦情形，不難想見，我海外僑胞，向處安全地帶，雖非人人腰纏萬貫，尚幸皆無常饑之憂，故對祖國戰士難胞，實應盡量捐助，茲經本社第一次執委會議議決，通函全體社友，請迅予捐輸，本過去愛國熱誠，向希相應備案函達，慷慨解囊，從多捐輸，以使彙交星華籌賑會，匯往祖國，備製寒衣，拯我難胞，不勝盼切之至，此致，

青年勵志社秘書處 與逸生敬啓，廿九年九月十七日，

### 通告

通告（全字第四號）

社友們！茲有下列數事奉告，請予以注意，

（一）略

（二）本社體育股，定於九月廿日（星期日）上午八時半，出發前往參觀新嘉坡新興事業牛奶公司牧牛場，及政府設立之兒童感化院，中午往[illegible]山寺食素菜，參加者，每人收車費及餐費五角，非社友六角，欲參加者，請速報名，（出發時間，原擬在九時以前因牛奶公司約在九時左右參觀，否則，無可觀看，故定八時半集中出發。）

（三）本社美育股歌詠隊，參加者達百餘人，每逢星期六晚，訓練時賢歌詠，從未間斷，茲因女隊員人數太少，女聲太弱，不能練習二部或四部合唱，希望各女社友踴躍參加。

（四）九月份月會，定于九月廿九日（星期日）下午七時半舉行，演講者尚未請定，惟屆時擬將各處國貨廠商贈與本社之國貨樣品，分贈社友，並擬請音樂家到會表演，會中更設茶點，參加者每人收費一角，（演講者及遊藝節目，待作各報刊出。）

（五）本社已於月初大掃除，禮堂椅桌，概加洗刷，今已煥然一新，加以新近徵求之坐椅五十隻，已製成送來，合原有者共達百五十張，前本社訂有禮堂借用結婚簡則，歡迎社友與非社友借用，凡我社友如有親友欲結婚者，請儘量介紹。

（六）月捐為本社經費來源，望各社友按月交納。

（七）本社智育股徵求傷書，已得社友十餘人贈送白話冊，尚望各社友踴躍贈送。

（八）本社社務，決力求進展，希望各社友不斷提供意見。

（九）本年度徵求新社友，決展期至九月底結束，望各徵求員及各社友，繼續努力徵求。

（十）本社主辦之第七屆星華嬰兒健康賽，定十月六日舉行，[illegible]日先在各報出版特刊，望各社友踴躍介紹，親友嬰兒參加比賽，並撰文刊登。

（十一）本社定十月九日在各報借版位出版慶祝二十週年特刊，十日舉行紀念會，關於紀念會部分，因尚在籌備中，無可報告，關於特刊方面，希望各社友撰文，充實篇幅，長篇大論以及三言兩語，均在歡迎之列。

（十二）請未寄相片及調查表之社友，速將相片及表寄來。

# 新嘉坡軍港華工

## 為勝利而肩起重任 足打擊侵略者迷夢

新嘉坡皇家軍港，現正積極建築中，數千工人，日夜工作，務使其迅速完成，以適於戰時之配置，為打擊侵略者之強大海軍根據地，現英國駐遠東艦隊，已由各處巡弋後，陸續返抵此間。

普通人對於現代海軍之機構，如何方能達到其最高效率，均不瞭解，蓋其每海里速度之差，實有影響戰爭勝負之能，英海軍之不斷巡弋，即為此種準備，使于最短期間內，得以完成其新配置工作之意。

**機械化戰爭** 今日世界各國，均認為後方工作人員，與前線兵士，同屬決定戰爭勝負之重要因素，蓋今日戰爭，已成為機械化之戰爭，製造軍械所需之技術人員，較之前方將士更多，是以工人之精良技術，與士兵之英勇，二者實同其重要。

**軍港中工廠** 新加坡軍港，為遠東最大之軍港，工廠林立，雇員眾多，各項專門人才，無所不備，如配置，木匠，車匠，鐵匠，鉛匠，造船，漆匠，及電氣師等，專司修理英遠東艦隊之船隻與建造軍港中之建築物，此種工作，大部均利賴馬來亞之華僑，彼等在此戰爭中獲得機會以搗毀希特拉主義，實為最大之貢獻，軍港所招募華工，均為有經驗之技術人才，經過嚴格之考試，認為滿意者，則被錄用，派往船廠中工作，其考試不及格者，亦被錄取為「試用人員」，至訓練期滿，則升為正式技術人才，成績平庸者，則收為學習員，或「工場小工」，惟彼等至訓練及格時，亦有升遷之機會，且中國工人，本為世傳之機巧藝匠，尤工於陶鑄方面，遠在兩帖時，則有精巧之銅鐵鑄造，他如美麗之漆器與琺瑯質裝飾品，尤有長久之歷史，故對於現代科學化器械之製造，無不精熟，任何人至此必感覺

**工廠參觀時** 全部工人對工作，均勝任愉快，且感覺其工作之重要，以期達到戰爭勝利之階段，最近所完成之工人宿舍，實為馬來亞最完善者，以供彼等之住居，英遠東艦隊之配置，均賴該等工人之精良技術，而馬來亞之安全，則依賴於英遠東海軍之實力，換言之，即吾人身家財產之所寄託也。

# 海天遊藝會 籌賑粵省傷難

## 定明日出發售券

本坡海天遊藝會，訂於本月[illegible]連兩晚，在[illegible]演劇籌賑粵省傷難，該會經於日前召開第[illegible]次會議，議決[illegible]函與各廣幫[illegible]日（廿日）上午十時，在[illegible]會[illegible]，然後出發[illegible]，[illegible]社會人士慨解義囊，俾以集腋成裘，屆時成績定必大有可觀云。

# 金銀藝公會 昨晚紀念九一八

## 當場募衣數十元

金銀藝公會昨晚七時半召開九一八九週年紀念大會，到會數十人，主席亞光，司儀熊旋，行禮如儀，唱九一八紀念歌後，主席闡述九一八的歷史和紀念的意義，對當抗戰走上相持階段，處在後方的每個中華兒女，必需加強團結，積極努力救國工作，俾抗戰早日渡過相持階段，達到勝利，俾早日救出東北三千萬被壓迫之九年同胞，才是今天實實在在的紀念九一八，繼而演說者多人，語多鼓勵，會中曾君提出當場募寒衣和轟炸機運動，當場募得數十元，再另選出九八負責人，組織三隊出發向各會友同志繼續勸募，最後歌詠隊歌詠，十時散會。

## 韓江勵志社

本坡韓江勵志社於昨晚八時，在該社禮堂舉行九一八九週年紀念會，到社員數十人，會場呈現悲壯肅穆，主席李步明，司儀辜拱生，時間既屆，行禮如儀後，首由主席致詞詳述紀念意義，並提出致函馬來亞國大四代表貢獻三點意見（略），經眾詳細討論後，社員繼續發言，演說者有劉百暢，謝達生，李緯松，周荻影，林賦珊，辜拱生，詞多互相勉勵為國家民族出錢出力，以爭取最後勝利，徹底解放，至十時半始散會。

# 潮州會館演劇籌賑

## 明日開會討論決定

廣東會館註冊組織之救鄉會，經荷華民政務司註冊，會並函海天遊藝會演劇籌賑廣東難民委員會，陳達各情，並請努力售券，以救鄉梓，已誌昨報，茲悉，潮州會館，為急救桑梓之責任，響應海天遊藝會，擬進行大規模演劇籌賑廣東難民，可見潮州會館同人，爲善最樂之一斑，聞現已決定本月廿日（星期五）下午三時半，在該會召開董事會議決定之云

# 絲絲街口命案判決 楊朝平無罪省釋

## 又被「二王花」拘回

絲絲街後日本街間福天明理髮店附近發生之槍殺案，昨已在巡迴庭審決，嫌兒楊朝平，已[illegible]判無罪省釋，[illegible]此區法院大門[illegible]，復為暗探拘去，據警長言，彼係案內[illegible]，乃係案「二王花」（出境令）云，茲錄昨審情形，略如下：

[illegible]於本年六月十一日晚間約十一時左右，經過[illegible]門之[illegible]有華人陳亞[illegible]中彈身亡，越十日，警方自[illegible]拘得案中彼尖歸案，為放槍殺人之兇犯，控方重要證人有楊邱一諾[illegible]被告一，一則謂先見另一人持槍未曾發射，隨後，被告自騎樓出，該人始將槍交被告射擊，被告之辯詞，謂彼住絲絲街，當晚適[illegible]之僱，出海面運樹膠至日本輪船上，深夜二時始歸，比聞同居者有參加械鬥，已被捉將官裏去之事，因彼在官廳有「案底」，懼受嫌疑，再經同居某人之勸告，遂出奔柔佛，寄居叔父之家，實則殺案起時彼全不在場，案中死者亦非彼所素識者云。

**律師辯護** 被告由政府委聘丸爾特律師代其辯護，並傳有起卸貨物之工頭及工友等到庭作證，各證人都供述後，乃由丸爾特律師致辯護詞，律師承認辯方所提供「事發生時已身全不在場」之辯詞為不完整，然亦因彼等方面各證人所供無關大要之處，頗有出入，益見其言之可信，蓋追憶往事，當無十足清楚理，且多名證人所供如係完全一致，則必非聯同議定，否則在小節上總不免稍有參差云。

**歸納案情** 主控官巴沙非爾氏亦陳詞致答，指被告之槍口並非擇[illegible]而射，卻有殺人之目的，最後，由法官將全部口供歸納，引清陪審員致供案情，法官並向陪審員所致應考慮者三點，一，被告有否發槍，二，其槍彈是否擊中死者身上，三，其目的何在，是否蓄意謀殺，對此三點如無疑義者，亦可判被告有謀殺之罪，反之，若稍有疑點，亦應判其無罪。法官又稱，案中無一人能証述被告放槍，其槍彈落在死者身上，換言之，即無親見被告殺死死者之人，其時被告實或有在場，實或有放槍，然死者之身上槍傷，由某部位及方向以觀，槍彈或係由絲絲街之另一方面射來者亦未可料，審查辯方之証詞，該晚確有一日輪在海面裝貨，被告是否工作其中，陪審員可徵底各証人之口供而推斷，即使此點

**非屬可靠** 即使被告當晚確有在絲絲街中，亦不能斷定其必有殺人，彼或有參加械鬥，為警所拘，因而逃匿至柔佛，亦有可能，故不能因其辯詞之不足信而判其殺人，應聽控方之証詞確鑿與否而定。

**無罪釋放** 法官末稱，總之，如君等係有理性之人，對此案當不無疑實云，七位歐籍陪審員[illegible]七分鐘，結果一致認被告無罪，法官當即論令將其釋放，詎料被告足甫出法院大門，不旋踵又為警探所拘回云。

# 英籍水手行為兇暴 各處苦監及鞭刑

## 法官嚴判事屬僅見

英人之被法官宣判入獄打鞭刑為本坡罕有之事，昨日本坡警三庭乃有英籍水手三名，由主審官拉巴卜氏處入苦監一閱月，另打笞鞭刑籐[illegible]做，主審官之判詞謂三水手有兇暴[illegible]設，故法庭不得不予以嚴判，事緣有本坡軍港內遠輪船居夫某人[illegible]燭[illegible]氏，於上月卅一日晚間，工餘之暇，乃離開工作地點，前往夜[illegible]勿殺區世界飲冰室品茗，在室內晉發現有同事因無付值與侍役發生事執，[illegible]氏以同事在飲冰室內滋擾生事，乃趨前排解，並勸告同事須將值清還，其中有水手羅蝦乃不分皂白，即揮拳向氏痛擊，氏受擊後，乃揮拳向羅還擊，結果羅被擊倒地上，而氏乃歸軍港就寢，詎料睡至更深夜靜之時，羅蝦竟糾集人馬，分持鐵桶玻璃樽等物向氏行兇，氏適在夢中被擊後，身負重傷，事後氏乃據情報警請查，結果有五名英籍水手遭捕，但案經法官承訊之下，兩名獲判者釋，其餘三名乃被判如上述云。

## 月夜狂歡 失足千古

本月十六日，適為舊歷八月十五中秋佳節，吾僑[illegible]係示慶，雖時值歐戰方殷，商務未已，家家戶戶仍是宰雞殺鴨，歡度此佳節，誰料在此狂歡之夜，本坡梧槽河內，竟有人飲過量之酒，失足墜河之禍，事發生，年逾六旬，借[illegible]佳居於[illegible]坡區，操航海業，本月十日乃乘[illegible]第七九五號舢舨紅載貨來叻，舢舨步後，停泊於本坡梧槽河內，本月十六日適逢中秋佳節，舢舨內職[illegible]乃[illegible]購酒肉，在舟中豪飲，以慶祝中秋節，[illegible]月當空，一杯又一杯，某人酒後，遂有醉態，[illegible]離席而起，在舟中踱躅者再，因失足遂墜人河中，[illegible]事發覺後，[illegible]相偕躍身入河撈救，其人被救起後，已告奄奄一息，未幾即告氣絕無醫，殞命於舟內，驗屍官包特氏為明瞭死者墜河原因，乃於昨日開庭傳出證人出庭審問，案鞫訊結果，驗屍官以死者係酒後失足墜河被溺斃，遂宣判死者之死係遭於不幸云，

## 各地飛行員 集星訓練

馬來亞各地飛行俱樂部，挑選所有合格之飛行員，已於本週內集合於本坡，共同在本坡機場集行三星期[illegible]訓練，作為殖民地義勇空軍隊云。

## 改建獸醫院 贊反將爭論

本坡工部局小組會議，將於不久舉行，對於[illegible]議改建獸醫院一案，屆時必有一番劇烈爭論，因有一部份委員對此提案表示反對，認為值此時期殊不適合採取此種行動云，

## 今明兩日封郵時間

本日海郵—晨九時，重慶，昆明，安南，上午十一時，南非，錫蘭，下午一時，日本。

本日空郵—晨九時，爪哇，巨港。

明日海郵—上午十一時，棉蘭，中午十二時，澳洲，下午一時半，爪哇，下午二時，澳洲，紐西蘭，摩里斯比港，沙里基，詩巫。

明日空郵—下午五時，澳洲，爪哇，紐西蘭，德爾文港，摩里斯比港。


# 國民大會馬來亞華僑代表 林慶年 洪進聽 郭新 王謨仁 聯合啓事

敬啓者 同人等學識淺陋，猥蒙馬華僑胞膺以重託，寄以代表殊命，奉公自知維謹，效命深虞隕越，夏以制憲任重，非集衆議，難成良模，不徵高明，奚資借鏡，現國民代表大會之期將屆，同人等求教之心益切，我馬華僑胞，不乏鴻儒碩士，愛國名流，對于五五憲草，早經浸尋，民生利益，夙具切膚，倘蒙抒發宏謀，請于十月一日以前，擬具意見書類寄交星洲林金泰茶庄林慶年收，俾便借助卓見，編列成文，提供大會，以資採擇，庶集思廣益，共定百年之大計，永逸一勞，完成抗建之殊勳，是豈同人等之大幸，國族前途、實利賴之，謹具至誠，伏維賜教，敬致

馬來亞華僑註冊各團體公鑒

中華民國廿九年九月十八日

先施牙膏

臨睡起床 每食之後
漱口刷牙 請君購用
先施出品 牙膏牙刷
各店有售

夏令常服 開胃強身

食母生爲酵母及維他命製劑
食母生能輔助消化治腸胃病
信誼藥廠監製
各大藥房均有出售

# 警察精銳戰魯耶 一對一秋色平分

## 特杯賽三對零高登淘汰稅務

昨日下午，甲組足球循環錦標賽，魯耶軍戰警察於安順律球場，魯耶自擊敗[illegible]軍後，聲勢威震，連戰皆捷，兩隊曾於上週間火拼，警察敗績，昨戰為第二輪賽，警察盡傾精銳應戰，大有洗雪前恥之概，[illegible]日觀衆西看台上洋丘八到場助威外，而普通看台上寥寥無幾，偌大球場，頗顯冷落景象，雙方接觸後，互有進展，但均未得志，[illegible]持廿分鐘後，魯耶得一個十二步自由球機會，由沙狗主射，遂開紀錄，下半場易地再戰後，警察以上半場之喪失，圖[illegible]挽回失地，反攻甚烈，卒在禁地外，獲一罰球機會，哇斯主踢，球低而急，[illegible]中鋒帶進網身，再戰後，雙方毫無建樹，於焉結束，全場結果為一比一，秋色平分。

本屆特別杯淘汰賽，昨日下午，高登對抗稅務於英商球場，前者為甲組隊伍，後者係乙組中庸之師，一接觸後，強弱分明，稅務受攻甚烈，門前險象頻現，高登接二連三，共進三球，結果高登以三比零淘汰稅務，今日下午，特別杯淘汰賽，軍乙隊對華人乙隊，在安順律球場角逐云。

# 中正崇正籃球賽

## 兩隊挑燈夜戰各逞雄威 中正後生可畏壓倒崇正

本坡崇正校友所組織籃球隊，其前身為南華隊，人才濟濟，久負盛名，昨晚與新生的中正中學籃球隊假大世界籃球場作友誼比賽，中正籃球隊自成立以來，初次出賽，向係處女作，結果一鳴驚人，以廿四比十六擊倒崇正，殊出記者意料之外，茲將全場比賽情形，略誌如下。

昨晚慕[illegible]隊球藝[illegible]往大世界作壁上觀者，為數頗多，場之週圍觀衆擁擠，幾無立足之地，時間甫屆，由沈[illegible]君拋球開賽，兩隊健兒，旗鼓相當，各自小心翼翼，中正以攻為守，首由鄭兆駒射中鵠的，先開紀錄，觀衆掌聲四起，崇正失去一球，不甘為後快，德恩異軍突起，單槍匹馬，打破一關，平分秋色，中正黃柳燕，繼見[illegible]各下一球，造成六比三之紀錄，崇正急起直追，無奈中正氣勢正盛，上半場遂以十七比八，中正領先，後半場開始，崇正抱破斧沉舟之決心，努力反攻，但中正堅守壁壘，謝宜炳許國治累次凌空截獲，自此一來一往，表演極為精彩，但好景不常，結果崇正遂以廿四比十六敗下陣來云。

### 中華海軍 約期補戰

本坡中華足球會，為[illegible]觀摩球藝起見，特訂於本月廿二日（星期日）下午五時一刻，在華拉花[illegible]

# 僑星學校計劃遷校 電影籌款經獲批准

本坡公立僑星平民學校，創辦以來，十有餘載，培育平民子弟，為數甚衆，深得社會人士讚許，本年下學期因學生驟增，原日校舍狹小，學額所限，無法容納，致一般平民學子，有向隅之嘆，該校校長有見及此，即向董事局商議遷校，俾得廣收平民子弟，關此劃，[illegible]經董事部接納，現已積極籌備進行，又該校經濟機構薄弱，年來須賴當地政府之津貼，但因收費低微，故每年不敷經費，為數不貲，校務進行，不無影響，現該校為求彌補計，特呈准三州府華文視學官，定於十月廿一日假座本坡英[illegible]戲院舉行電影籌款，已發函徵求僑領擔任名譽會長，不日函給向各界作將伯之呼云云。

# 南洋華僑互助社來函報告 敵擾潮陽海門情形

## 總計損失達五六百萬元

汕頭南洋華僑互助社，昨由潮陽來函，報告敵人於八月十日起進擾海門，企圖再犯潮陽，詳情照錄如下，潮汕敵人，自[illegible]懷柔政策欺騙民衆以來，一般貧苦人民，遂挾款往汕買辦食物，往內地販賣，藉博蠅頭，以維生活，然肩挑品物，出入安寧碼頭，須出號換次而行，如[illegible]先恐後者，多被受其毒刑，甚[illegible]當場斃命，[illegible]病入骨髓，永為殘廢者，因此枉死者，往往多有人，是一般稍有智識者，皆不敢嘗試，敵人在決定進犯潮陽以前，對於赴汕購物之民衆，禁止放行，致一般無有[illegible]友之輩，[illegible]在汕旅宿挨餓者，海乾內街，及海平路一帶，遍地皆是，為狀極慘，迨至十日，天稍黎明，[illegible]大開柵[illegible]放行，一時[illegible]先搭艇回家，迫伸算艇[illegible]後溪時，寇即驅[illegible]批飛機至該地轟炸，可憐一般無辜人民，死傷[illegible]炸彈之下，為數極衆，第二批敵機，復於下[illegible]時許，又[illegible]肆虐，被其殘殺者，亦有[illegible]人，其用心之毒，於此可見，但敵寇欲掩其罪惡計，遂調遣寇艦八艘，同時轟擊海門市，并派寇機[illegible]架，濫炸陸井碼頭，[illegible]於該處之泰山湖安[illegible]四電船[illegible]川走練江[illegible]渡兩艘，遂被炸粉碎，和平橋亦被投彈轟炸，死傷農夫數人，[illegible]機槍掃射，[illegible]海門被轟炸後，[illegible]兵登陸，附近雞崗[illegible]，被佔據，[illegible]開[illegible]，一[illegible]焚燒，全[illegible]一日晚始熄滅，總計海門全市被焚[illegible]屋在百分之七十以上，[illegible]港之帆船，亦被焚[illegible]百五六十艘，總損失在五六百萬元之鉅，[illegible]戰事發生時，[illegible]沈[illegible]鄉[illegible]炮戰[illegible]，[illegible]落[illegible]艦[illegible]，[illegible]日敵機[illegible]起飛，[illegible]潮陽縣城[illegible]海門偵察，未有投[illegible]晚，仍無異動，[illegible]敵艦亦[illegible]他去云云。

### 廣幫賑訊

廣幫籌賑會昨收到（一）衞靜方女士交來七八九月份義捐一百七十五元三角五分正，（一）南華交來七八月份義捐一百六十九元三角二占，（一）軍商[illegible]幫分會交來九月份義捐達叻幣四百五十九元八角，成績比前更佳云。

### 騰空今晚會師中正

本坡騰空籃球隊，日昨承中正中學籃球隊之約，將於今晚假大世界球場作友誼賽，騰空隊之名久已噪震人口，擁有中鋒黃天錫，前鋒侯深湖君，而後衛鄭[illegible]英才，水福二君亦非等閒之輩，且該隊將于明春遠征砂勞越，其實力自不屈[illegible]，中正中學亦非軟弱之輩，該隊擁有工商校友會遠征爪亞籃球隊隊長[illegible]樹浩君，而在鄭亮先生極力指導之[illegible]

騰空隊：水休 春德 梅玉 海成 福龍

中正隊：水泉 阿岩 雲新 成貴 福源 [illegible]秀

下，球藝大有一日千里之概，今日之賽，正好拚個你死我活，[illegible]戰情之精彩，當令觀衆咋舌不已也。

### 工商力強 三水告敗

工商校友會乒乓隊，約三水校友會乒乓隊，於昨晚八時假該會作友誼賽，雙方表演極精彩，工商隊[illegible]力較雄厚，結果五比一獲勝，又該會[illegible]於本星期五晚八時，與工商業音樂社乒乓隊作友誼賽云。

# 書業職友求減工時 決再函書業公會

## 訂期共同商討解決

星華書業職友俱樂部，以書業職友百餘人，每日工作時間長至十二小時，對於身心兩方面，均諸多不便，故特於日前具函書業公會，請將工作時間，每日減少工作兩小時，該會以在籌備期間，未便[illegible]，對於是項要求，曾函覆容緩商[illegible]。書業職友俱樂部為此，前晚九時復召開會議，加以商討，由湯[illegible]君主席，到會[illegible]餘人，是晚一會[illegible]討論結果，決定紀錄，[illegible]端方君主席，[illegible]日間再函書業公會籌備處，請訂期召開勞資雙方會議，以便共同商討解決辦法，至此散會云。

### 張氏公會定期會議

本坡張氏公會，訂本月廿二日（星期日）下午七時召開第十次理事會議，議程列左，一、報告前期議案，二、報告[illegible]甲、來往文書，乙、財政八月份進支賬目，丙、新會所工程概況，丁、購置新會所募捐概況，戊、讓充兒童和平[illegible]

經過，三、討論徵求新會友辦法，四、臨時動議。

### 銀星樂社準備義演

本坡銀星樂社，係一般粵僑男女青年所組織之團體，成立以來，對於社[illegible]事業及國家民族事業，無不悉力以赴，成績斐然，為社會人士所讚許，近該社同人，因感於經費支絀及祖國長期抗戰，難民衆多，正待救濟，特發起演劇兩晚，籌募收入，第一晚為該社經費，第二晚僑賑兩國災黎，劇正在加緊籌備中，公演日期及地點，俟籌備就緒後即可決定公佈云。

# 廖春嘉胡志發 被捕控出境重來

## 證據充足判移下屆巡庭定讞

昨日本坡警三庭中，先後提出初審兩宗出境重來案件，首案被告為廖春嘉，原於一九三一年間，在柔佛區因犯重要案件，遂遭該政府驅逐出境，嗣又私自潛來本坡，旋至本年五月間，被[illegible]至本坡[illegible]港[illegible]咖啡茶店內，當地警探當局偵得秘報，即派出警探前往將被告拘獲，並以出境重來罪入控於法庭，案經主審官承[illegible]之下，認為案有充份證據，遂判將案移交下屆巡迴庭審判，[illegible]次案被告為[illegible]人胡志發，向操航海業，一九二八年，在本坡因犯下巨案，遂由當地政府驅逐出境，[illegible]八月間被[illegible]本坡，事為第廿六[illegible]警探所偵悉，遂於九月十八日在[illegible]街門牌第一三六號屋內將被告拘獲，並以出境重來罪入控於法庭，主審官於聆案中各證人口供後，認案有充份證據，亦判將案移交下屆巡迴庭審判，被告[illegible]被押候審保外出候訊云。

### 梅氏書室今晚集議

梅氏書室訂於九月十九日（星期四）下午七時，在該室召開第六次董事部會議，議程有。一、覆讀前期紀錄，二、報告七月份數目，三、報告新埠梅氏家廟來函，四、臨時動議。

# 不肖子持刀嚇父 父不忍力求和解

## 警戒一番然後判釋

本坡警二庭中，昨日審訊一宗子持刀向父恐嚇案件，被告為一行年十五歲之少年鄭文金，據控被告於本月九日下午在芽籠區第十一巷門牌一二號屋內，曾持刀恐嚇其父鄭標之罪，案提訊時，被告俯首[illegible]，直認有罪不諱，父因不忍目睹自子受法庭審判入獄，向法庭要求准將案和解，被告及其父[illegible]求准，將案情[illegible]庭警吏將案情[illegible]告，據稱本月九日[illegible]被告父子皆在[illegible]被告之父因[illegible]警探前往將被告拘究，[illegible]法官審[illegible]之下，以[illegible]持刀恐嚇[illegible]名[illegible]罪[illegible]若[illegible]名被判成立，[illegible]依法被[illegible]入苦監，[illegible]徒刑可能，所幸案中原告為被告之父親，及原告不忍目睹其子受法律制裁，曾親至法庭要求將案和解，但被告為年青學子，來日方長，若再持刀向人恐嚇，必難逃法律之制裁，遂將其警戒一番，並責命其須尊重其父及感謝寵愛之苦心後，然後將其省釋云。

# 晉聲秉權海港獲勝 華體藝高結星被敗

本屆乒乓團體錦標賽，昨晚仍在快樂世界舉行，共有兩場，一場為海港局友對晉聲，晉聲秉權、海港局不戰而勝，另一場為華人體育會對結星，華體藝高一籌，結果以三比二凱旋。

今晚為青年勵志社對精武[illegible]隊，端蒙校友會對華僑[illegible]行職友云。

### 回教協會定期大會

全星回教徒協會，將於下星期一下午五時舉行大會，討論通過要求每名教徒每月捐助[illegible]元予該會作建築會址經費，定期十月[illegible]助云。

### 情報部主任明晚廣播

本坡情報部主任畢德氏，定本月廿晚七時四十分在本坡廣播台作廣播演講戰時普通市民之應[illegible]條件云。

### 幼女中毒案待研究

潮籍中年人楊春祖，借[illegible]居於本坡[illegible]，膝下有一女，取名楊寶玲，現僅歲十一，日前，身忽發熱，[illegible]投藥石均告罔效，其人[illegible]倩車將伊送入陳篤生醫院救治，但車行至中途，乃告氣絕身亡，事經據情報警後，屍被送入醫院剖解勘驗，結果醫生在死者腹內發現有毒質，并疑[illegible]者命係由於中毒而非病殞，屍經驗屍官包特氏驗勘後，死者腹中腸臟乃被移出送交政府化驗師化驗，以便証明死者係中何種毒物而致殞命，驗屍官將訂期提出研究。

### 今日高潮

中午十二時零四分，九尺二寸。

### 秦郊商務局 聘陳長泉 為該局庶務

本坡秦郊商務局，於昨日下午三時，舉行職員會議，出席者[illegible]人，[illegible]報告出席代表來商晉謁糧食統制官，請求米糧自屯總處外，並議決聘請陳長泉氏為該局庶務云。

### 本坡一週間生死報告

本坡工部局昨日發出本坡生死報告，計至本月十四日止一週間，肺疾死亡紀錄仍增無減，由上週之廿八名增至四十名，瘧疾死亡紀錄亦由上週之十七名減至廿四名，本週內死亡人數共二百二十三名，其中男性一百四十九名，女性七十四名，誕生嬰孩共百卅三名，[illegible]三七點八[illegible]巴仙云。


### 尋夫啟事

李明深夫君，你自出外已數月之久，全無音信寄返，故不知你在何方，現今家中米糧已無，見字請即寄款充家用，若仍不聞不問，我則惟有各行其志，特為登報達知。

中華民國廿九年九月十五日 妻 余福娘謹告

### 泣謝

家嚴林裕祥不幸痛於民國廿九年九月十日疾終于新古毛埠僑寓，荷蒙各界社團遠近親友惠賜花圈輓聯輓軸奠品以及登報代告知交，出殯之日復承[illegible]臨執紼，種種厚誼隆情，實為歿存均感，[illegible]等現以縗経在身，未能一一踵門拜謝，特登報端，藉伸微忱，伏維 矜鑒

棘人 長壽 長安 長順 泣叩

中華民國廿九年九月十七日

### 鳴謝居鑾華人慈善社啟事

公啟者，家嚴[illegible]經加入慈善社為社員，不幸於八月六日仙逝，承蒙該社友[illegible]親臨執紼致祭，外并蒙明慈善社發給[illegible]助金三百二十一元三角正，以為治喪之用，感激之餘，特此鳴謝。

黃岳掛沙領款人 男 [illegible]陳亮 同啟

中華民國廿九年九月十七日

陳李濟 衛生酒

酒質最好 招牌最老 馨香名貴 價錢公道

俄羅斯補腎丸

强腎聖劑

藥店均售

「俄羅斯補腎丸」KIDNEYING 係用北冰洋之鯨魚脂肪腺，及其他名貴補品配合而成，乃性滋陰補腎，固本培元，功能養生精液，製造新血，專治飲食不振、血虧精寒，腰酸骨痛，遺精夢洩，陽萎不舉，舉而不堅，精神困倦，神經衰弱，氣血虛虧，以及一切因腎虧而發生之疾病，功效非常確切，担保遠勝他藥，叠經世界名醫介紹，服者證明，可謂為世界補腎藥之領袖也。

（A）老年之人服之—精液充足，回復青春！

（B）青年之人服之—腎囊擴大，壯健非常！

（C）未結婚者服之—玉關鞏固，蓄銳養精！

（D）已結婚者服之—伉儷情深，如膠似漆！

價目：每盒一元 半打五元半

星洲大東藥行總代理

各埠 會豐 余仁生各大藥商均售

SOLE AGENT GREAT EASTERN DRUG Co., S'PORE.

神經衰弱

長命牌 維他賜保命 補針 補丸

吾人患有神經衰弱則精神萎頓記憶模糊神思恍惚如常在五里霧中維他賜保命為著名臟器製劑功能使萎靡之內分泌腺變為旺盛性能衰落及腎虧遺精服之功效立見

上海信誼藥廠監製

# 總匯報




世界大酒店

電梯上落

本酒店新張營業特別優待房租一元起另天台酒菜中西俱備隨意小酌電話旅店三二五八餐樓三二五四電車十號八號十一號五號到本店門口其他車至實隆園附近望見本店或由火城十字路制云打街來至本店亦合甚接近也

地址星洲惹蘭勿刹尾即新世界左側

今天 三時一刻 六時一刻 九時一刻 獻映

哥倫比亞諷刺鉅片

納粹三巨頭

"You Nazy Spy"

著名諧角 二傻 新作 瓜

希特拉 戈林 戈培爾 搬上銀幕

同場合映 滑稽鉅片

無敵俠盜

華倫威廉 主演



大世界

唯一高尚新型舞廳

春意盎然！嬌媚玉滿！擁抱是永遠！正在度夜今晚！夜八時半舞午夜

大西洋戲院 華南巨星 吳楚帆主演 岳飛 朱仙鎮大敗金兵！岳家軍風波亭殉國！

環球戲院 肥瘦哈勞與萊台主演 色星高照 The Flying Deuces 笑破肚皮笑出眼淚

第九台：射虎台 本場智育部主辦 燈謎求教 同時舉行 第一期 詩鐘求教 題目大世界鴻爪格 分四門取十五名 每門限卷八月廿七日截卷 九月初二晚揭曉

青天電影：酒綠燈紅
星華廣東劇：三伯英台二本
劍群粵劇：野人太子結局
歐洲魔術：公開表演
君武技擊：免費參觀
籃球比賽：中正對勝垄



光華・東方 每晚二場

星期六同時獻映

中國旅行劇團首次電影作品

南粵公司全部國語古裝歌唱超特鉅片

價值十萬影壇鉅獻

中國大地

夏衍 編劇
蘇怡 導演
唐槐秋
盧翠蘭
黃河
白茵 主演

發揮劇人的特殊技能！
●熟練的演技！
●流利的對白！

一面是：促進生產建設展開全面抗戰
一面是：但願河山永不變！歌舞昇平億萬年！

・新華映權・


## 羽球術

易水譯

### 七，幾種拍球法

玩羽球要怎樣才能取勝呢？那就要看他能不能將球隨心所欲的，擊到希望的落下點去，使對方無法挽救。譬如說，你希望在你底球場中線右邊的一個位置上，把球拍到對方端線上去，那時你的左腳必定是站在前面，然後把球向着腳指正對的方向拍過去。這種拍球法是因爲你底對手，有一位是站在網前，另一位是站在離網較遠的地方，所以你要先使那位站在離網較遠的球員從這一個角跑到另一個角的跑來跑去，使他應付不暇。然後突然把球擊在那位站在網前底球員的左手邊，這時候，你是較有得分的把握。

倘使你是利用這種方法擊球，你要時常的將球落得很低的時候，才把球打過去。因爲這樣一來，你可以有時間留意你底對手站立的位置，才能有準確的回球。不過你應該儘可能地把球拍得高和拍得遠，（當然是不許遠到超出了界線外去。）

如果你要把就網落下的球也回到對方網前的話，那麼你可以依照圖七的方法把球拍伸出接球，用你的腕力把球拍起，恰巧過網落下就得。在你練習這種方法的時候，最好把落在右邊的球拍到對方斜面的右邊；然後再練習把落在網前的球拍到對方同樣的位置上去。

至於你要壓球的時候，可將球拍高舉如圖八，但是不要將球柄把得太緊，然後注意球跌下的方向用力把球壓過去，你應該注意的是應該用球拍面的中心擊過去才有力，其它部份都是沒有用的。

圖七

另有一種新式的壓球法，是用切球式的來壓球，普通一般是高舉球拍把球壓下。這一種新式壓球，就是將球拍面自上橫切下來，把球切壓過去。這一種拍法是有如閃電一般的快捷，對方較難於應付。至於背手的壓球，多數是把球拍面斜向，在左肩斜角而將來球用手臂的力反擊過去。

總之，要成爲一位良好的羽球運動員，最先還得多練習，多注意拍球的奧妙和方法，各種的拍球方法都得練習。

當然，耐力的訓練，也是很要緊的，這可以同時練習跳繩。（全文完）

圖八

## 香・的・時・代

這個世界將變成更加芬芳馥郁的世界了，或激那些香料化學家們，他們將倉庫里一千種以上的香品材料，加以巧妙製造而給予我們的嗅覺神經以更多的刺激。

美國杜爾沙許論壇曾爲蒂蓮娜．雜賓史坦的「蘋果花」一段廣告，而混用蘋果香的搖油。之加哥許論壇報慶祝美國栽花者會議，特闢這幅尊敬慶祝文章，中插一束玫瑰花，這束花也是有趣的如生的玫瑰花香的。一家火險公司發出一張貼的廣告，發出一種房屋燒過的灰燼的氣味，親切動人，結果營業上收到很好的效果。

有一種新式的雨傘，當下雨的時候，雨點打在上面，就發出一種愉快的香氣。有一個製造家發明了有香氣的複寫紙，打字帶 當打字的手指向每一個打字盤按一下的時候 香氣於是乎滲滲出來，而隱隱有曲香；並且還有一種有香味的鉛筆。行走某路線的巴士客車正在試用有香氣的電油，代替那使人煩燥的燃料，來搭載乘客來往於美國某地，又有某線火車也在試用香氣燃料，來發動它的截閘寒機械，使車廂內洋溢着芬芳的氣氛，讓這溫煖的陶醉解除旅途的痛苦。

倘使去年夏天，不論那一天都好，你在紐約的世界博覽會里，你一定有一個非常新奇的經驗，在某一個池塘的迴圍，嗅覺的空氣瀰漫着愉快的香息，使得你無限詫異。原來有一個香品製造家在那里施了法寶，他在池塘里放下了一些香劑，遊人們都迷戀着這香的陶醉，不忍即去。場中管理人便要求在晚間開放的噴水池，如法泡製。

香味的用處並非常偉大，它不僅給人們以愉快的刺激，神經的麻醉，靈魂的播養，它底對人類最偉大的貢獻，現正踏上第一步，未來的成就不可限量。原來據外科醫生的意見，發種香劑混合起來，某種香息能夠幫助病人早占勿藥。現在香品製造廠師已開始研究，發明那種所謂香品醫藥治療劑。

去年還有一段很趣的事呢。瑞士京都伯爾尼，有兩個化學家請新聞記者去參觀第一次發出嗅味的運動電影片。那片中有人點出他的一隻鞋子，經過草原，那些參觀者便聞到草底香息；及至那人拿出一束紫羅蘭花，觀衆立刻又聞到一陣沁人心肺的清香。這兩位發明家後來對觀衆解釋，說這毫不爲奇，新式的空氣調節器能夠發出一千種以上不同的氣息。他們說，有味電影的實現，當在不遠。

據說，將來市上流行的鈔票，也有一種芬芳的氣息，因爲許多銀行準備發行的鈔票，先噴耐久香劑，而後發出；又隨時改進，再噴香露，那麼，將來的鈔票是更可愛的了！

當這個香的時代來臨了，人類也有變化，就是人們的嗅覺更加敏銳了。（休士）

## 蔡楚生的新片「前程萬里」攝片一瞥（續）

在鋼琴鍵上奏起Merry Widow的華爾滋的聲中，小鳳（容小燕飾）便爲着在死亡線上掙扎不得不隨着節拍跳起舞來，戲院的經理（李景波飾）鼓着裝有棉襖的大肚皮，挾着皮包和報紙走過場來，那有功世道人心的大導演王伯高使醜態畢露的向着這頭充經理豎起大指說了聲「頂瓜瓜」！

這樣地試了四五遍後，導演撥了電鈴通知錄音間準備收音，他喊了聲「Camera！」隨着將千裏的攝影機馬達的電門開了來，那攝影車便由幾個工友緩緩地拉到後面去，鏡頭也由「近景」變到了「中景」，在馬達輕微的響動和音樂悠揚的聲中，導演喊了聲「Cut」原因是攝影車在拉過時有了些許不平均的跳動。

重攝，總算很順利，工友們也份外留意地拉着這攝影車，演員們也更落到忘我的境界裏表演着，直到了「頂瓜瓜」這句話從收音筒裏傳進錄音間，將這聲音變成了光攝到底片上面去。

出了攝影場，夜的幕是更低垂了，攝影場裏的燈光也漸消逝在我們的背後，只看見的是山巔上指示飛行而竪立起的兩盞紅燈。

「一個鏡頭拍下來差不多兩個鐘頭，在銀幕上放映起來也不過是幾秒鐘吧。」A說。

「連攝影機的一點輕微跳動都要重攝，蔡先生製作的態度真是太忠實了！這樣一夜大至多不過拍幾個鏡頭吧。」B補充着說。

「是的，可是也有例外呢，聽說有的廣東片子一夜天要拍五六十個鏡頭，不，上海最近風氣也是一樣，一部「三笑姻緣」不是只拍了五六天嗎？」C感慨地說。

「比起這些人來，這羣銀色戰士真是太傻了啊！」這樣地作了結論。

然而，他們眞是傻子嗎？並不，這正是我們今日所需要的電影藝術行列裏，忠誠的嚴肅的工作者們。（完）

。林雯。

## 好丈夫

虹兒

這是許多抗戰影片中，有着新鮮的內容的一部。用北方的農民爲題作爲題材，以通俗而斷的手法，造成一個配合時代有力的宣傳片。但是宣傳片常常是容易陷入枯燥無味的境地裏去，而「好丈夫」的導演却成功的克服了這些困難，無數從人物的個性中發掘出來的笑料，散佈在整部影片中，使人在活生生的角色中，更深入的感受每個人保國衛士的責任。

舒綉文的王二嫂是本片的靈魂，她活潑又真切，在出殯儀會了辭行的來動的一場戲中，有極細膩的表演。演她的丈夫的王珏，十足的表現了樸實農民的性格，他支持了這部影片的積極性與樂觀性方面的成功。

導演史東山善於組織畫面，使這部影片儘量的帶着濃厚的鄉土氣。那些茶館中的人物都支配得很適當，於是從這裏產生出不少的笑料。攝影的美麗是另一個可稱讚的所在。

「好丈夫」告訴你民衆戰士的產生，而方的讀者們怎樣被清除了去。這是一部最現實的影片。

廣隆棧

英針皇標機洋代理家車帽唱南總

星大路百電三三 洲馬式號話一七

「英國歌林204唱機」

響清音發

顏色 黑・藍・紅・分

欲聽最好唱片 請買歌林唱片

歌林唱機 是世界上最出名的唱機

「英國歌林206唱機」

●款式美觀● ●堅固耐用●



丹杜蓮 皮膚水 DERMOLINE SKIN LOTION

常備良葯永保平安 咳症及皮膚病皆易傳染若早備白蘭仙及丹杜蓮永無此患

吉隆坡 總代理 衛生

各埠藥房均有代售

PINOCINE COUGH CURE 白蘭仙 止咳療肺露

香港中華大藥房出品

# 寇派軍人媚蘇圖南進
# 倭駐美新大使難物色
## 敵國商界多對陸省干預外交表示不滿

（上海合衆社電）據向來消息靈通之日方人士宣稱，日外相松岡，盡已向某某五人商洽，欲畀予駐美大使之職，但該五人，均予拒絕，彼等咸信日陸軍之行動，使駐美之任務，無成功之可能，故拒不接受，該方人士未肯發表五人之姓名，惟知其中，多數均為外交界人士，大部為商界人物云。

（東京外電）建川美次中將被任駐蘇聯大使後，九日晚對報界發表談話，謂深信日本應與蘇聯修好，據謂蘇聯人性格爽直，不若英人狡猾，又謂現政府外交政策與渠之見解相合，松岡與渠亦為老友，故渠信本人當可盡力，助革新日本外交，東京報界對建川此次受任內表贊同，據渠為陸軍界之『歐洲通』，對於蘇聯情形亦『深有研究』，當能使日蘇關係得於調整。

按建川美次係新潟縣人，現年六十一，陸士三期生，曾任騎兵第五聯隊長，駐英使館武官第二及第四師團長，一九三六年退入預備役，此人

## 為軍人法西斯領袖之一

在法西斯組織建國會中頗有勢力，素主反共親德，但去秋歐洲局勢突變後，渠亦贊同白鳥敏夫，主張與蘇聯反英，本人並加緊『研究蘇聯問題』，與日蘇關係頗有處置，惟據稱外交經驗，此次被任，日報界並加以『素餘外交家』之稱號，松岡因此要另派前駐蘇使館參贊現任歐亞局長西春彥為駐蘇『特使』，俾充建川之實際顧問。

日方此次選任毫無外交經驗之老法西斯退伍軍人為駐蘇大使，值在南進聲中，其動機甚堪注意，尤因建川亦為日川派主張加強對軸心及改善對蘇關係之一人，此舉含某一方面之，似為日本對抗中國之企圖，另一方面，則表示日軍閥少壯派欲消滅對蘇聯外交障礙，以求與法暫時和緩日蘇關係，以遂南進野心。

同時日新任駐土耳其大使栗原正為所謂『霞關革新派』中白鳥敏夫派外交家之一，值茲

## 軸心在巴爾幹勢力控制

一切漸漸侵入巴爾幹之際，將栗原派赴土耳其，建川使蘇，殊堪注意，尤令人感覺興味，蓋使其中無形之陰謀，至少亦足顯示日前松岡外交之動向。又新任駐加拿大公使吉澤清次郎，歐亞局長阪本瑞男，及美洲局長寺崎太郎，亦均為所謂『革新派』。

（合衆社東京電）建川美次近語各報記者稱『余對於接受駐蘇大使之職，因政府之外交政策與余向來之主張，互相一致，而外相松岡，乃余多年友之一也，一九三三年日本退出國聯時，余與松岡同在歐洲，余赴蘇聯，凡四次』云。

# 因英德戰鉅大消耗
# 歐資本主義經濟
## 正在逐漸流血死亡

（倫敦十八日路透社電）美國支加哥每日新聞及紐約郵報之通訊記者特爾氏，由柏林拍發之電報，均表示意見謂：歐洲之資本主義經濟，正在逐漸流血而死，自戰爭爆發以來，其消耗已使人懷疑，歐洲是否再能回復以前之經濟與金融組織存立也，據特爾氏計算，戰爭使德國每月耗費四十五萬萬馬克之鉅，而英國與其交戰國，亦必須按比例而耗費大宗之款項也，據彼估計，自德國納粹黨執政以來，已借債七百五十萬萬馬克至七百萬萬馬克之間云。

乃廣播至近東，希臘，阿剌伯與土耳其語之人民，及南非之居民，同時廣播拉丁美洲，每二十四時，廣播十六時，七十二件新聞節目中，用二十九種語言，至英國之廣播，一本真實，蓋真實最偉大，平吾人堅持事實，最後比用謠言者為佳。

# 英國致力擴充電台
# 爭取宣傳戰優勢
## 不願久居德國下風

（倫敦十八日路透社電）英國上院辯論英國宣傳，當時議員質問，政府究採如何之步驟，使英國與協約國作戰之目的，可以充份表示於國內及國外？自治領大臣答稱，現在已盛利，由現存之宣傳工具言，德國確有其利便處，德國發巨款，於大陸區與中歐區之所有無綫電台，英國現在僅限於佔國各數無綫電台，其成效乃散佈於海洋之上巨墟，英政府當不願久居不利，正積極設法克服德國現在所佔之優勢。英帝國廣播台，有世界廣播二十四時中廣播二十一時，另有歐洲廣播二，此二者，廣播主國方面。

# 墨總統表示
# 與英復交
## 並無不便處

（墨西哥城十八日路透社電）墨西哥沒收英國煤油公司產業，引起一九三八年三月英墨二國邦交之決裂，有人詢墨總統加丁納斯氏，墨西哥可否與英國恢復邦交，此種步驟，實未有何間接探詢，有否恢復邦交否，加氏答云『墨政府曾被稱不使，然墨西哥對於歐戰，精神上傾向於民主國方面。』

# 英下院開秘密會議
# 討論防空襲問題
## 據悉糧食損害不大

（倫敦十八日路透社電）英國下院，今日再開一次秘密會議。

（倫敦十八日路透社電）英官方聲明，今日下院秘密會議之報告稱，會中曾辯論英國之作戰，事變之議程，曾促政府注意此事所引起之不少問題，國內安全部長與衛生部長，代表政府答覆。

（倫敦十八日路透社電）英國糧食部長，本日宣稱，最近德機之空襲中，對英國糧食供給之損害，最高損害，不過為一種特別日用品中之一日請需量而已，在此十日空襲之初，德國之進攻歸為欲炸毀食之供給，若人民請人人不貪一餐，即可補償受襲之損失，彼已請地方當局，設立公共之廚房，以供因空襲被迫離家者之用。

# 英倫海峽
# 狂風速度
## 每時百哩

（倫敦十八日路透社電）因昨日曾有每小時百英里速度之狂風，故今日英倫海峽之風浪仍大，及後狂風稍停，但西風仍大，法國海岸方面暫籠罩於雨霧中。

# 甘地會總督
# 印人對英
## 停不合作運動

（孟買十八日路透社電）印度國民議會，停止不合作運動，正候甘地練習之訓示，議會執行委會之通過此案，復稱，甘地謂，因其將與印度總督會晤，停止不合作暫時殊不可避免，認在未與實行不合作之前，暫時之服從法律，可為必需。

（新印度特里凡德倫十八日路透社電）印度特蘭凡古之當局特溫爾士，遠甘地當下次會晤印度總督時，擬堅持要求關於印度參加戰爭之言論自由事，官場謂，彼得信甘地氏及其信徒，對於勸導反對參加戰爭，不能常受，東英，此因議民會議之態度，曾引起甚多方面之堅強反對也，故德謂為，此乃英國與印度歷史上最危險之時機也，彼又謂，甘地之領導，其未保證大衆方面之採取任何不暴動之行為云。

# 紐參長抵澳洲協商
# 西南太平洋聯防事

（惠爾本十八日路透社電）紐西蘭之總參謀長，今日已抵此，與澳洲當局商議聯防及保證太平洋西南部之安全問題，其中包括海軍行動之合作，及在英屬太平洋殖民地設立供給與加燃料之根據地等。

澳洲海軍當局今日宣佈稱，有大批澳洲遊艇與漁船正駛往英國，將協助守衛英國沿海一帶之個海也。

# 美艦將以夏威夷
# 為永久性根據地

（檀香山十八日路透社電）美國戰艦三艘，現已開往加利福尼亞，以便水兵休假，此間人士，認為此乃表明美艦隊將永久以夏威夷為根據地。

# 德空襲以倫敦為主
# 泰晤士河上空戰
## 多架納粹機被擊落

（倫敦十八日路透社電）泰晤士河上之空戰，現非常激烈，德機似為英國戰鬥機所逐去，至昨日下午一時二十七分，解除警報。

（倫敦十八日路透社電）昨夜英國曼特斯特之高射炮曾擊落一架八十八號容克式德機，當機之殘骸上發現四個乘機空軍人員之屍體。

（倫敦十八日路透社電）亦有多少損失，倫敦中部數處大商店，曾被炸中，昨夜襲擊結果，德亡者恐較前夜為多，落於新哥一帶，亦有少數炸彈墜落，工廠果有損失，據其他各地之報告，大體上損失絕少。

（倫敦十八日路透社電）倫敦郊外有多數房屋，及一所學校，被德飛機炸毀，無家可歸者甚衆。

（倫敦十八日路透社電）本日下午英國沿海旋風戰中，德國轟炸機被擊落六架，此為企圖襲擊沿海而赴倫敦之飛機。

德機亦曾襲擊英格蘭西北部某處，炸毀屋宇多幢，此外復有燃燒彈，墜落於格蘭南部某城。

（倫敦十八日路透社電）英航空部佈告云，敵空軍昨夜襲擊，仍以炸轟倫敦為主，其他各地，則遭小規模襲擊，德機盤行炸擊倫敦附近各區，屋宇亦被炸毀，尤以倫敦東部及東南部，損失為最重，工廠與商店，

# 美艦交英
## 為第二批

（倫敦十六日路透社電）美國讓與英國之驅逐艦，第二批今日駛到，英國海軍部正劃改換裝置等。

# 李本特洛甫動程赴意
# 德把持多瑙河會
## 以麥地斯為首組頂替機關
## 原有英法代表已不被提及

李本特洛甫

（柏林十八日路透社電）德政府通訊社報告云，德外長李本特洛甫，已於今晨動程赴意國，將在羅馬作短時期之勾留。

（南斯拉夫十八日路透社電）德方實際上已以一會商委員會，以替代多瑙河國際委員會矣，多瑙河國際委員會中本有英法兩國之代表也，目下之商委員會乃由德國人麥地斯氏任主席，僅彼有權召集會議也。

據報，此決議，於最近之會議中所採取者，該次會議，德國與意大利，匈牙利，斯洛伐克，南斯拉夫，羅馬尼亞與保加利亞，皆有代表出席，該次會議並決定設立一特別部門委員會，由德國人主持，南斯拉夫與羅馬尼亞皆可派代表參加云。


普太和
# 掃毒水
花柳百病 保家除根
各埠 藥店 均售

註冊
# 真真藥局好涼茶
運汽大灶 不可多得
徐廣源
# 真真論症賣良茶
何云論症賣良茶，大法以個人爲本位，辨其風，寒，暑，濕，分其寒，熱，虛，實，病傳何經，理用何藥，君臣佐使，論症賣茶，法效韓公，醫藥兩備，兼施補瀉，盡我所能，晨早八時，隨時候教，利便經濟，亦免酧勞，效速且良，大同普及。
# 新久各症咳嗽茶
總局設大坡牛車水戲院橫街口左鄰門牌卅三號
分局設小坡克街即武疑士街第三號

崇正草堂
# 漢医黎樂二
專治殘危久病 兇險急證
包医愈後收銀 貧苦分文不受
上午長泰街永泰公司 下午中峇魯永漢律八十二號

國産良藥
# 武則天補腎調經丸
功效大絶

專治以上各症 即服即愈 保證二粒見功
夜尿遺精 精神衰弱 腎虧陽萎 腰酸骨倦
一瓶有効
各埠藥店均售
各埠會豐商店 余仁生代理

# 血毒攻心
—數日內可以斃命—

花柳毒之爲害，能喪生命……（小字不清）……香港（一至各）……

# 三〇三療肺止咳片

妙名三〇三療肺止咳片治咳最神功，西醫藥大貢獻，胃腸內發酵，久咳多痰喘，肺癆及腸癆之病，服可免

各埠藥店均有代理

# 新都影室
小坡大馬路六二四號 同樂戲院對面
鏡頭豐富，出品精良，天然色彩，美化影棚，高等藥料……
本室主人，藝術特 ……
· 著名藝術油相放大 ·

# 德機三百架結隊襲英
# 傳隔海砲轟倫敦不確
## 納粹公報直認炸擊平民住區無諱

（倫敦十八日路透社電）據來自德國軍官方面之消息，面由往各中立國家之電訊謂，極有可能，德國與比利時沿海岸一帶之德方大砲正在轟擊倫敦云。英方可絕對聲言稱，倫敦方面完全不知，敵方遠距離之大砲有發於倫敦市區之事。

（倫敦十八日路透社電）路透社記者報告今日之空戰情形，表示有德機約三百餘架，今日下午飛過東南之德國轟炸機，由二百餘架戰鬥機保護，其機源源不絕，飛過沿海，約卅五分鐘，計高二萬餘尺，據謂最少有德機十架被擊落於英格蘭之東南。

（倫敦十八日路透社電）德國官方通訊社稱，在今日晚早所宣稱，昨夜德機曾向英國之重要軍事目標投彈者，現已不提倫敦德方之故意轟炸平民矣，因該通訊社現宣稱，德空軍已將倫敦東部之全部住宅區域炸燬云。

（倫敦十八日路透社電）德國官方通訊社稱，德機昨晚空襲倫敦時，所投落之炸彈對軍事重要之目標，特別大成功，其如德機主要之目標，仍為牛津街之貨棧，其炸彈時，余曾思及者，曾再有一次空戰此，可由天空飄落之餘氣表示也，據一般觀察者稱，彼等曾看到大批飛機云。

辛克萊演說譏戈林
# 德難毀英海空軍
## 謀炸國王平民可恥

辛克萊

（倫敦十八日路透社電）英國空軍部長辛克萊氏今日在倫敦演說稱，戈林之派遣飛機轟炸英國之平民及英皇與后個人，必非監督，乃其職務之制服及恥辱耳。辛克萊氏又謂，戈林氏不能摧毀吾人之海空軍與擊沉吾人之艦隊，乃擬轟擊我作戰部隊之後方，以攻擊工作人員之精神及使倫敦恐怖也。彼應得知及迅即得知，倫敦人民遭受極屬之進攻，其立場極為堅決與拿不動搖也，此非其本身之運人，僅已註定，因彼乃使英國空前團結，共對英皇與后之忠誠，而英皇與后與人民共冒危險，且有極大之決心，不僅保障英之海岸，且欲直達與摧毀柏林之敵，[illegible]一般彈所炸毀之大門房遇倒時，當余見到對圖書與博物院及圖書展覽所之一意義破壞時，當余於夜間時立於航空部之屋頂上，即瞭德機乃在英民之上空，機乃在高，[illegible]德機並毫不留意向倫敦城落下之炸彈，為入寇英國也，彼等決計直達一二五千英尺區行向遠處目的亂擲炸彈也，彼等飛行員低飛，彼等乃以其炸彈極正確地對正德方之海陸空軍也，辛克萊氏又謂，有一部份人認為，英國人對於德機之進攻平民，應加以報復，但彼認為，彼等有將任何可能資源，不用以進攻敵方之軍事目標，只有達於保護倫敦英國之生存云。

# 昨日六時至四時餘
# 倫京遭空襲八次
## 竟夜十時為最久者

（倫敦十八日路透社電）倫敦區於下午四時三分，發出第七次空襲警報。又倫敦區于日下午三時十三分發出警報，為開戰以來之第一百次，同時，袭去廿四小時中，倫敦經歷最長久與最短期之空襲，竟夜十小時下之空襲為最長久者，昨最之空襲十分鐘，則為最短者。

（倫敦十八日路透社電）倫敦區于下午三時三分，發出第六次空襲警報。

（倫敦十八日路透社電）倫敦區城曾于今日上午十一時四十七分，發出第五次空襲警報。

（倫敦十八日路透社電）今日作第五次空襲時，本瑤士河口上空[illegible]

（倫敦十八日路透社電）今日下午一時零四分，倫敦區城內曾發出第四次警報，十分鐘後即解除。

（倫敦十八日路透社電）倫敦區城曾于今日上午八時二十五分發出第三次空襲警報，九時二十二分方解除，並無發生意外事件之報告。

（倫敦十八日路透社電）今晨七時廿分，倫敦有第二次空襲警報，惟至七時四十二分，警報即解除。

（倫敦十八日路透社電）倫敦附近及中部，均遭炸擊，倫敦西隅亦再遭轟炸達一小時左右，直至今晨五時餘，倫敦空襲警報解除，德飛機數炸力強烈之炸彈，迅速不斷連襲，投下多射砲彈，終夜斷斷續續，倫敦十四，六日來第壹次使用探照燈，今晨六時一刻，倫敦有第一次空襲警報。

# 英減南美鐵線貿易
## 認德貨輸出亦困難

（倫敦十八日路透社電）英國開會討論，議由鮑爾溫上院，首問南美鐵線出口至南美之問題，並首問政府是否注意英國暫時禁止此物出口，因時美國製造家保證本年秋季之鐵線運交南美，故美不問英國再定購鐵線，又政府是否已設法使南美明白情形，使英亦可保持此筆生意？外貿易部答稱，近月來，因使中國家作戰方，自不免減少鐵線之出口，但希望不久可恢復至德國本被交換之事，相信困難。

# 英訓練軍火業工人
## 年達廿五至三十萬

（倫敦十八日路透社電）英國軍需部長比維氏，在倫敦演說時宣稱，不久由政府之訓練中心所訓練出之軍火工人，每年將達二十五萬至三十萬人之多，據云，在日前，長時間之工作，乃被認為鍋全力而行者，因不能使此等長久維持也，比維氏宣稱，目下之工人，以長時間之工作而加緊其生產，此為英國工業史上一最大之偉績也。

# 馬爾他空戰英佔勝利

# 意軍侵埃六十哩
## 英總司令採彈性防衛戰略
## 誘敵伸出龜頭後予以打擊

（倫敦十八日路透社電）意軍之進入埃及領土，迄今雖僅六十英里，但英方任其前進，唯一之理由，則因意軍不能停頓，英國近東駐軍總司令，從不欲在宗蘭附近，抵抗意軍之前進，英國軍之政策乃為彈性防衛之一，目的在引誘利比亞之意軍，使其頭伸出外殼，一如編焉，然後由擊其頭。

（開羅十八日路透社電）今日至晚，意軍在此間之戰報稱，埃及方面，力當向西第已薩尼周圍之陣地，至其他前方，則無戰事。

（馬爾他十八日路透社電）昨晨有數隊敵機曾向馬爾他島投下多枚炸彈對敵府產業曾有若干破壞，英方之戰鬥機已擊毀敵二架敵機，一敵機已被擊傷，當日下午，敵方之飛機又飛至馬爾他上空，英方戰鬥機出發迎戰，敵機未投擲任何炸彈即逃去，目下尚未接到平民死傷之報告。

# 炸沉德兩運輸船
## 英空軍襲納粹佔地
## 僅有兩架機未返

（倫敦十八日路透社電）英國中型之轟炸機，昨日下午再飛至比利時之奧斯坦德，俄斯坦德之海港機關與西布魯革之船隻，均中彈，有一機于海牙外炸中一運航船，穆丁之新飛機場，亦被連攻。

（倫敦十八日路透社電）英機昨日日間飛炸俄斯坦德，西布魯革之海口與船隻，並炸荷蘭沿岸之運輸隊與穆丁飛機場，英機亦炸漢堡、安特衛普，丹列克，加華士與海爾羅涅之海口，及法國北部之砲台，有兩艘德國運輸船，中彈沉沒，並發生不少大火，英機二架未返。

據由英國飛臺處得悉，英方之轟炸機，對集中於敵軍所佔領之法比等國領土內之船隻與交通線，及港區某種目標，作大規模之進攻，頗為成功云。

英採購委員會
# 購美貨船

（紐約十八日路透社電）英國採購委員會之一員聲稱，英國正試購買美國之貨船多艘，約共為八千噸位云。

# 英下院
## 舉行秘密會議
## 議決定期集會

（倫敦十八日路透社電）下院於舉行一度秘密會議後，該院發言人發表一通告稱，下院曾舉行秘密會議，關於將來議程問題，亦曾有所討論，結果決定下院定期集會，至於何時，日期則未決定。

# 波蘭空軍
## 毀七十一德機

（倫敦十八日路透社電）波蘭飛機隊十八日共毀德機七十一架，波蘭總理兼總司令授與勳章。

昨夜轟北岸某城，遭發前狂烈轟擊英高射砲猛烈炸擊。

（倫敦十八日路透社電）倫敦今日下午六時六十七分，發出第八次空襲警報。

# 英空軍昨日露佈
## 擊落四十二德機

（倫敦十八日路透社電）英空軍公告，今日擊落德機四十二架，英國戰鬥機損失九架，惟中有駕機員五人安全，聞倫敦區並未投彈。

# 意國對希關係改進
## 僑童學校月底復開

（雅典十八日路透社電）關於意大利對希臘之關係，似有改進，意大利駐希臘公使，昨日宣佈，意童於假日赴意國者，已定本月二十五日由意返希臘，薩倫尼加等處之意人學校，本月底復開。

辛克萊電波蘭
# 賀波空軍
## 榮獲非常勝利

（倫敦十八日路透社電）航空大臣辛克萊爵士，昨致電波蘭內閣總理，祝賀波蘭空軍之「非常勝利」，同時對於該空軍轟炸卡萊斯之功績，亦備受稱讚。

K 993
# 莫斯科補腎丸

補腎生精強身壯體
增強代謝促進健康

「莫斯科補腎丸」成分中含有補腎生精最效之真正白熊精素，及各種名貴特質，功能恢復中樞神經與奮力，糾正副腎腺分泌物正常，增強代謝機能，調整血液滲透壓均衡，徹底清除停留腎臟中之尿酸，迅速解除一切由腎虧所引起之各種症狀，故就服本丸一盒，即見食慾大振，面色紅潤，一切腎虧症象逐漸解除，常服本品可得產生大量精血，促進代謝旺盛，永享腎強氣壯之快樂！

注意改換新裝
本品為杜絕假冒起見，業經改換新裝，盒面用紅綠赤三套色精印（其式樣詳列下圖）除原有中英文名稱外，並加印巫吉蔡淡四種文字于盒面四週，以便利各國顧客，服者諸君購時請認明新裝盒樣，庶不致誤。
星洲大坡大馬路亞洲藥公司啓
●編號格製●

主治
腰酸背痛 心悸失眠 多愁易怒 食慾不振
頭暈眼花 神經衰弱 虛火上升 腎虧早洩

每盒一元 各藥店均售

# 追悼黃思爵君大會通啓

本會前連任八載會長，現任名譽會長，黃思爵君，其生平對於慈善公益，及救國抗戰事宜，無不竭力致之，而海內外咸聞其名，近年為救亡工作，亦能盡出錢出力之天職，對於本會，尤著勳勞，正盼其享遐齡，造福於社會國家，不料天不假年，一病不起，竟於八月八日，壽（永辭）然長逝，出殯之日，各廠友聞耗執紼送殯者逾千餘人，於斯可見其為人矣，本會痛折棟樑，及今思之，尤有哀惘，爰發起追悼大會，對思爵君以盡其哀忱，對其眷屬力行勸慰，茲定期九月廿日午時（拜五日）舉行哀禮致敬，凡屬我同志屆時務須到場參加，特此通告。
芙蓉森美蘭中國青年益賽會啓
中華民國廿九年九月十八日

十年白濁一旦斷根
鄙人昔從友人涉足花叢偶染白濁曾經多法治療十年于茲未獲除根幸求治毒聖手韓海天大醫師診治服藥半天其病若失多食蝦蟹飲酒亦無復發謹誌數言俾儕胞有患斯疾者知所問津
韓先生醫務所在吉隆坡茨廠街尾門牌一一九號
嗚刺人沙戥埠大街阮石養敬頌

# 林文煙花露水
美國出品

精神困乏四肢酸軟或暑氣相侵用以浴身能使週身舒適倍長精神非常有益
如在臥房客廳灑用此露數滴滿室生香清涼爽快並有除去斑點小火瘡之妙

各洋貨店均有發售
新嘉坡漆木街
廣安代理
電話六五六四

# 新中國劇團在蘇第一炮
## 首晚義演
# 僑胞獻金三萬餘元
### 主席鄭文炳鼓勵出錢出力擁護領袖
### 趙團長述「九一八」以來寇侵我史實
## 蘇坡市長親贈該團大銀杯示敬

（駐蘇坡記者十八日訊）肩負軍大使命南來之新中國劇團，自星洲出發柔馬巡迴義演以來，到處備受熱烈歡迎，獲得獻款獻金之宏效，成績優良，為僑胞所共見。該團昨晚在蘇坡演出，藝術維妙維肖，感人甚深，當場慷慨獻金者，首晚約有叻幣三萬元以上，門劵尚且不計，足徵華英雙名能力，如磁石之吸鐵，光明偉大，欽仰莫名，查該團在蘇義演計有六晚，地點為鄭氏兄弟義務種劇在新民舞臺，該臺佈置藝術，光耀悅目，臺內廣貼標語，臺前大書聯文「奉實拼在眼前，願僑胞敵愾同仇，快快救國，劇場印入腦裏，請大家多出力出錢」，切合時宜，可當棒喝，劇台雅觀，盛極一時，日未西暮，天氣激發，男女僑界，爭進場內，座為之滿，幾無插錐立，無一倖容，時屆七時五十分，始鄭重舉行開幕儀式，奏樂行禮如儀後。

### 主席鄭文炳君登台致詞

略謂，諸位僑胞，今晚是貴新中國劇團留蘇義演的第一夜，兄弟忝為主席，自揣不才不力，慚愧得很，兄弟對於貴劇團素具熱忱，深致無限的欽佩，乘此機緣，對在座諸君介紹一下

鄭文炳

，貴劇團一行廿餘人，都是優秀的份子，學問的淵深，藝術的高超，早為海外所稱許，這回不辭勞瘁，毅然出發到各埠，為祖國難民義演，到各埠備受熱烈歡迎，鼓勵僑胞巨量獻金，比諸武漢合唱團收宏效，這號召力之偉大，可為抗戰史冊增光，請僑胞們應該認清當前時勢與任務，出錢出力，愈應奮發，擁護最高領袖抗戰到底，促勝利早臨，方不空負新中國劇團高尚的精神和寶貴的光榮，現時本坡代表蘇坡僑胞共祝該劇團前途光明，祖國抗戰勝利，完了，謝了！

### 新中國劇團趙團長繼起演說

繼而新中國劇團團長趙演說，內謂今晚本團在蘇首晚義演，蒙各界僑領僑胞如此熱烈參加，誠為蘇坡僑胞熱愛祖國表現，并蒙蘇坡市長、警察局長及各位國際友人光臨觀光，更足證友邦人士對我國藝術關懷，目之為對我國抗戰深表同情之表現，殊令人不勝感奮。次今日為「九一八」九年前之今日，祖國正在強敵侵略下之水深火熱中，而九年後今日，祖國在自力更生不斷苦鬥中，不但已培養偉大之進步與力量，給予強敵之慘痛之打擊，而國軍民之英勇不屈，與保衛正義和平，與抗西侵略之重大意義，更引起全世界愛好和平國家友有正義感友邦人士之崇高同情與援，空前提高中國在國際間之地位，當此國際風雲極緊張，法斯[illegible]全世界主國家當中國戰爭世界和平之偉大貢獻與力量，站在正義上作更進一步同情與援助也。次以「九一八」九年來被敵人侵略我國之史實，如東北之強佔，淞滬侵略，熱河之淪陷，長城之戰，冀東之特殊化，華北之挑釁，以至「七七」盧溝橋事變及「八一三」上海事變等等慘痛教訓，作簡要之敘述，并對目前國際之情勢，祖國抗戰前途，國內軍民之英勇，及東北同胞所在重壓迫下之抗戰苦鬥，作極詳盡之報告，願請海外僑胞認清當前之形勢與任務，再接再厲，繼續捐輸，救濟千百萬傷難軍民，支持祖國抗戰到底，以爭取中華民族之自由獨立解放，保衛全世界之自由與和平云。

又蘇坡市長於開幕前親自蒞臨新中國劇團，贈銀杯一座，並致演詞，當由該團代表張惠迪接受，并以英語致答謝詞云。謝詞畢，揭開絨幕，開始表演，第一幕為「一[illegible]」，第二幕為「為自由和平血戰」，第三幕為「放下你的鞭子」，演來精彩百出，維妙維肖，尤為動人，藝術之高深，歎觀止矣，直至午夜始告散會云。

新中國劇團通訊之十八
## 居鑾．蘇坡．四日間
奇卓

### 十三日 把握現實，再往前走

前路多長啊！但是，我們都覺得：只有自己腳走過的路，才是已經把握着的路，才是實實在在的路。因此，走完了一段路程，在記路碑之前微笑，舒了一口氣之後，我們不敢苟安歇息，我們還要把握現實，再往前走！走一里，就是一里，走十里，就是十里。深知我們處境的朋友，就會了解我們的意思。

十二晚深夜一時許居鑾僑團柔演畢之後，十三日清晨起來，開了全體大會，像往常一樣，新的工作又開始，[illegible]和[illegible]工友到龍坡佈置放映影片的黑房和裝「夜杯」[illegible]服裝道具。陸伊，沈亮，到新加坡去籌辦新出版的大樣加緊製造，惠迪和另二位同志到新山接洽工作和搬運寄存的行李，走了三分一的，馬、寶妍幾位同志應該照例到戲院拆台柱，留在家裏的只剩下她們人了。

籌賑會的朋友們熟了，在電風扇之下，大家圍着坐談，徑有意趣，回憶那勞僱的邱宇宙先生很健談，人也爽快，就作為座談的主角「華僑機工歸國運動，白崇禧將軍親手拍過我們的肩膀，說我們機工勇敢，我們是死也甘心」，邱先生報告這個消息，笑了，我們也感動着笑了，我對于可愛的華僑機工表示崇高的敬意，「軍民合作的佳話呢」，今後要儘量利用機會介紹僑胞，這是我們因此由衷想到的，今晚，被招待參觀「精神總動員」抗戰新聞片，看到祖國天天在飛躍進步中。

每個地方演出之後，照例有一天休息，可是，根據過去的經驗，所謂「休息」最多就是半日的集體遊覽，個人依然沒有支配時間的自由，十四日在居鑾，可就不同了，這裏既沒有名勝，也沒有海濱，集體遊覽的節目從省，個人可以自由支配時間了，我們確是時間的饑餓者，偶爾得到一天半天的時間，就像獲得「特赦」似的。

### 十四日 聚餐會中再獻二千餘元

照我們長征的日程表的安排，我們還在居鑾，第三晚的拍賣花籃無異等了一幕精彩的戲，十四晚的聚餐歡送會又再看了一幕動人的，還是「精彩名劇」。

聚餐會在華僑學校舉行，到會的有當地僑領、各社團男女代表……一百多人，方桌接連擺着，像家人團圓似的，將近中秋的月亮，在雲層中漸漸露臉了。席間主席中張嘉先生懇摯地希望殷商富僑，今後本良心，自動地盡力輸捐，不宜推諉，不可互相觀望，祇有抗戰勝利，華僑生命才有保障。繼而同志們對主席的呼籲，又有一番引伸。大反攻，大流血，……將要開始了，海外僑胞報國機會也到了。

居鑾這次總成績是叻幣三萬八千元，大家都希望再籌二千元，超過四萬元的整數。

「好！來吧」……「好戲」又開始了。

主席先獻二百元，自承微薄，實在沒有資產的，慷慨為國的王先生，再獻五十元，顏登受先生又獻四百五十元……鼓掌，拍桌，歡呼，舉杯致敬，從一二元至百數元，各盡自己的能力，終於得到叻幣二千一百五十元的一筆巨款，在歡送會中憑着一腔熱血獻金，我們還是首次見到——果然達到超過叻幣四萬元的最高紀錄，據說居鑾華僑不過二萬七千人左右，每人平均担負叻幣一元七角，深夜了，時[illegible]不允許大家再痛快地飲叙下去，個人都帶着笑臉散會，月夜可愛，明天就要分別了，我們又和籌賑會朋友踏着月色，逛逛居鑾的近郊和市街（未完）

### 昨士乃中正學校學生
## 集體焚燬連環圖畫
### 並舉行「九一八」自由獻金

（士乃通訊）本埠中正學校學生，近日閱報，知連環圖畫之害人，既深且重，又經該校黃校長之訓誡，全校學生及家屬所存之連環圖畫，於「九一八」之日，將數擲於學校焚燬，以示決心，焚後並舉行「九一八」自由獻金，學生興奮異常，絕無勉強，開獻金成績頗為可觀云。

士乃中正學校學生集眾焚燬連環圖畫情形

### 婦女界獻金已近五千元

自羅文漁夫人、顏選華夫人首倡獻金，遂成動蘇坡婦女界響應，大不乏人，不特自已出錢，且後出力，日作勸募，李天賜夫人，林照英夫人，顧登名門閨閣，誠懇徵求，復獲巨款獻金，計有[illegible]開川太夫人，李大賜夫人，林照英夫人，周[illegible]太夫人，李斯殿夫人，劉夫人，林寶霞夫人，林佩文夫人，鶴陳太夫人，[illegible]夫人以及山頂區[illegible]春太夫人，本閩區劉海夫人，東甲王生嚴太夫人，慨獻三百元，甄安夫人及東甲潘四夫人，俱獻一百元，本閩顏爵夫人亦獻一百元，為數將近五千元，一般太太夫人，如斯熱烈愛國，可稱當仁不讓，凡我僑富孀，當能聞風興起效此。

## 「九一八」雪華籌賑會公開演講會盛況
### 薛孫正副領事各有精警演詞

（本報駐吉隆坡記者十八日訊）雪華籌賑會，為加強僑胞對抗戰必勝之信念，及鼓勵各界踴躍出錢出力起見，特乘「九一八」紀念之機會，假座中華大會堂，恭請薛副領事壽衡，孫副領事碧奇，代表婦女部黃玉英女士，作公開之演講，今日七時假堂開講，男女同胞之前往者，摩肩接踵，把講大禮堂擠得水洩不通，屆演講，尤為熱烈，其熱烈情形，較諸歷屆為甚。行禮如儀後，由主席李孝式君致開會詞，說明「九一八」舉行演講會之動機，詞畢，隨請薛孫副領事，黃玉英女士等，依次登台，以沉痛的語調演講，茲探錄於下。

### 薛壽衡領事演說辭

今天我們紀念「九一八」都是紀念瀋陽事變的九週年，（中略）當初事變以後，敵人曾奉外交部命令，不讓國際聯盟調查團，就是所謂李頓調查團的事實真相，當初的事實較為熟習，日軍當晚佔據了瀋陽以後又逐步向我們軍隊退出地區，我們當初向國際聯盟提出抗議，日本派代表說，理可辯，只得和應停止軍事行動，並且保証不再進入錦州境界，誰知日本軍閥非但不顧國際的信義，條約的尊嚴，而且連自己政府的命令不顧，一味肆意擴大其侵略，進攻錦州，併吞了我們整個東三省，從此之後日軍得寸進尺，又出兵熱河與攻察東再騷擾冀東一帶，強迫我們與他訂了塘沽協定，干涉我們內部的行政，最後建意積極行無厭不作，那時候我國政府早把抗戰的決心，但當時因為準備不足，環境所迫必須暫時和日本敷衍，因為我們政府的主張是不抗戰則已，抗戰必定要全面抗戰，抗戰到底，果然日軍來犯盧溝橋的時候，我們就迎頭痛擊，打得他狗血噴頭。

「九一八」瀋陽事變到今天已經有九年的工夫，從盧溝橋事變全面戰爭開展以來，三年多了，這幾年以來，我們本着抗戰建國的計劃，一面抗戰，一面建設，現在我國因前方將士後方的人民都在我們最高領袖蔣委員長領導之下努力奮鬥，不屈不撓，愈戰愈勇，愈戰愈強，日本的飛機天天到重慶轟炸，但是我們決不怕這種瘋狂無目的的炸彈，我們的戰綫延長數千里，最近處處多有捷，華中方面我們最近克復婦女關，一待時機成熟，我們就下總攻擊，發揮我們最大的威力驅逐敵人，把敵人打出東三省以外。

各位僑胞我們距離最後勝利的時期已經不遠，甚望大家繼續努力，加緊救國工作，早些完成我們抗戰建國的偉大使命。

了幾個漢奸走狗來組織傀儡政府，但是這種傀儡組織實際上沒有力量，終歸失敗，在財政上日本軍費日益膨脹，無法供應，[illegible]利用淪陷區的富源來[illegible]財政[illegible]上早已崩潰，在外交上日本陷於孤立的地位，僑意不能幫助他，美國又是他的世仇，對於遠東的態度日益強硬，英國[illegible]對待日本，所以在軍事，財政，外交四方面來，日本一齊失敗，反而言之，我國抗戰愈戰愈強，而且在抗戰中得了不少的戰鬥經驗與能力，我們現在採用抗戰建國的方針，一面抗戰，一面建設，現在我國的政治，教育，經濟，建設，都有長足之進步，我們繼續發展自力更生的偉大力量，一定能夠抗戰勝利，建國成功。

難，譬如我們作為臨工作的時候，遇到[illegible]不能避免，我們應當反而要接近他克復他，因為一個人的成功，都是在人類的世界上沒有[illegible]克服的困難，只要有決心和志氣，困難是[illegible]阻礙我們的前進，第[illegible]要注意實做，我們要抗戰成功，不是[illegible]了，而是要切實的幹。

理[illegible]中[illegible]是說的，的[illegible]努力生產[illegible]的名[illegible]第二經濟，第三[illegible]濟[illegible]，我們的僑胞[illegible]多捐助[illegible]戰！

### 孫碧奇副領事演辭
（上略）中日戰爭到現在的階段，日本在事實上已經消滅中國軍隊的實力，而日方死傷人數已經快到二百萬了，在政治上[illegible]不能統制淪陷區域，日本雖然拉攏

### 黃玉英女士演講詞
（上略）在我們開[illegible]我們底工作的時候，我們應記[illegible]今天紀念「九一八」九週年紀念的當兒，我們代表全國戰區工作同志的說話，他[illegible]我們[illegible]工作的時[illegible]第一要克復困

### 叻華籌賑會
## 討論要案
### 廿一日開常會

（本報怡保記者十八日訊）霹靂籌賑會於本月廿一日（星期六）下午二時假叻中華總商會舉行第四屆第七次常會，討論一切待辦事宜，茲錄其議程如後：甲，報告，乙，議案（一）（文件）[illegible]，討論事項，[illegible]領華僑[illegible]紀念券案，二，研[illegible]社請[illegible]債案，丁，臨時動議。

### 東江服務團代表
# 在怡招待記者
### 報告東團服務經過情形

（本報怡保記者十八日訊）惠僑東江回國服務團南來代表劉宣右，于前日抵怡，下榻於霹靂惠州會館，劉君為使全體僑胞，對該團事件之經過，能有充份之了解起見，特於昨（十七日）上午十時半，假座霹靂惠州會館，招待新聞記者，並向記者發表書面之報告東團之服務之情形云。

光華 東方 兩大戲院
今晚續映
光華 七時一刻 九時一刻
東方 七時半 九時半
請早駕臨

史東山 編導
舒繡文 主演
中國廣告公司製版

軍事委員會政治部監製
中國電影製片廠大貢獻
人人看得懂 個個熱血騰
好丈夫 好妻子
前線打強盜，保國衛士，要做現代薛仁貴！
後方除污吏，清蕩鄉里，好個摩登一丈青！
通俗的故事．嚴肅的故事

陳李濟
衛生酒

酒質最好 招牌最老 馨香名貴 價錢公道
大同酒業有限公司總發行

劉中正 除根狐臭散
獨特奇效秘方 一元
代理 [illegible]

虎標
萬金油 清快水
八卦丹 頭痛粉

南洋

# 昨「九一八」九週年
## 吡華賑會舉行獻金製寒衣
### 吡嗟間立得叻幣五千餘元
### 安順賑會進行勸募寒衣捐

（本報怡保記者十八日訊）今天爲「九一八」東北事變九週年紀念日，吡華賑會當局，於上午十一時，假座霹靂中華總商會禮堂，召開怡保各僑團代表紀念會，同時舉行獻金，製寒衣附將士，由「九一八」起至十月十八日止，爲期一個月，并在□華總商會禮堂，設立獻金台，由商聯廣告社義務擔任佈置，甚爲壯觀，兩旁并貼有標語，是日參與會之各僑團代表，該會常委等總數，由劉伯群君主席，洪曜寬司儀，行禮如儀後，由主席致開會詞，報告九一八役略東北之經過詳，并謂敵人現已至日暮途窮之境，願請各同僑努力，今次舉行獻金製寒衣，請各界踴躍輸將，以慰吾軍，增強抗戰力量，爭取最後勝利早日實現云，繼由吡華賑會□□演說，□□建德，□□□，新楚山，劉埠增，陳其輝，吳錫疇等相繼演說，旋即舉行獻金，計張珠二千元，胡重益一千元，吳□□五百元，何萬福一百元，王振東三百元，李桂和五百元，□□□五百元，劉伯璋四百元，譚□安一百元，洪曜寬五十元，吡華賑會文書科馮衡□君獻結婚金戒指一隻，畫家□□獻□□一隻，總數達叻幣五千餘元云。

### 安順賑會勸募寒衣

（本報駐安順記者十八日電）安順籌賑分會，昨（十五廿）晚八時假座培智書報社樓，召開第四屆全體職員臨時會議，由歐仲文主席，周彝通紀錄，時間既屆，主席致開會詞後，□□□□，□由吳東藩君報告八月份義捐收支數目，計義捐收入共叻幣六千零二十九元四角一分正，支出，匯先令三千元，鄧屬二元，四角中行匯劃費五千九百九十七元一角，存共叻幣六千零廿九元四角一分正，收支比對無訛，該項帳支各賬，業經查賬員檢查符合，通過，報告畢，旋進行討論吡華總會來函請募寒衣，「九一八」賣花案，如何辦理案，結果議決，取消前案，『九一八』賣花案決議提前於『九一八』日徵募寒衣，由全體職員，於是日九時齊集本會，分隊出發徵募云。

## 令金客屬公會
# 前日慶祝一週年
### 主席勉擁護胡會長主張
### 當場獻金計達四十餘元

（本報駐令金記者十八日專稿）令金客屬公會，於本月十七日中午十二時舉行成立週年紀念慶祝典禮，是日天氣明朗，風和日暖，來賓會員十分踴躍參加，達二百餘人，盛況空前，殊不減去年開幕時之熱烈情形，該會佈置煥然一新，室內室外均綴以鮮花，門口張燈結綵，上書白布橫額「令金客屬公會成立週年紀念慶祝大會」會旗，與黨國旗飄揚於空際，互相輝映，充分象徵客屬之光，迨時間一屆，即由司儀陳笑石君振鈴開會，行禮如儀後，首由謝會長致開會詞，略謂，「諸位來賓，諸位會友，今天本會舉行成立週年紀念慶祝典禮，蒙各位來賓，各界人士踴躍參加，兄弟甚爲十分榮幸，本會雖已成一週歲，惟倒□甚是幼稚，兄弟覺到十分慚愧，今後須我屬僑，須團結一致擁護總會會長胡文虎先生一貫主張，以期三週年更加發展，（詞長從略）繼起演說者有張儀初，何孔昭，丁云泰，何心仁，侯文鮮，張石煌，羅玉桐，程東，沈星華，羅子蕃，巫永福，邵平，語多勉勵屬僑團結，演說畢，由謝會長倡議獻金救濟難民，計當場獻金令者有來賓林永吉五元，謝會長統生五元，何孔昭，官顯會員三元，李佩芸，楊域，古瑞元，一元及一元以下者尚有多人，恕不盡錄，總計四十八元六角，將于日內交由星洲日報滙返重慶行政院賑濟委員會賑濟難民云。

### 士乃籌賑會
# 初選告竣
### 定廿二日複選

（士乃通訊）士乃華僑籌賑會第四屆委員，經於日前在該會辦事處舉行初選，獲選者均爲該埠知名之士，在士乃區之正委，計有黃子松，萬益祥，林名秀，張玉軒，蔡月初，蔡依昌，陳崇添，吉昌，劉鴻恩，黎希三，曾彬，萬裕隆，晶華，葉侶雪，蘇紹元，謝泰，建台，彭瑞麟，蔡鴻春，順源，吳世建，德和，盛源，候補者，順公司，陳喜新，曾啓明，東和棧，鄭源茂，沙冷對有曾昭如，許秀元，許秀貞，徐萬全……

### 吡嘉應五屬會館
# 響應獻金製寒衣
### 舉六委員負責出發徵募

（本報怡保記者十八日訊）吡叻嘉應五屬會館，于昨十七日正午十二時，舉行董事會議，山播敬亭君主席，紀錄黎師可君，首由主席報告開會理由後，即進行討論，關於響應吡華籌賑分會主辦徵求獻金製寒衣之辦法，結果，經衆議決，推舉梁駿民，陳鼎義，梁龍如，潘進昌，李元信，張耀芳等六君，爲出發徵求獻金製寒衣委員，訂期本月十九日上午九時，到會館齊集出發勸募云，潘主席敬亭君，當席認捐叻幣二百元，同時嘉應五屬會館亦撥出叻幣一百餘元以爲倡導云。

### 調查礦務員受賄委員會
# 下月初作二度研審

自聯邦政府委任之調查委員會舉行調查聯邦調務局職員受賄事件，於本星期作第一次調查，由聯邦法律顧問官敘述案情後，現該委員會已訂定下月初再，作第二次調查云。

# 吉隆坡要聞一束

（本報駐吉隆記者稿）吉隆坡民強會之團，以祖國抗戰迄今，已接近最後勝利，海外同胞，尤應加緊出錢出力，援助政府，早日掃滅倭虜，還我河山，爰發動同人，於昨日中秋佳節，分頭售花籌賑，男女職員不辭勞瘁，由朝至夕，奔走勸售，成績甚佳，共籌得義款叻幣四千三百餘元，議捐款，曾規定每百元伸收叻幣三十元，該會最近爲適合時宜計，特從新改訂每百元伸收叻幣十五元云云。

### 森州會議
# 發起勞軍
### 藉表聯歡

（芙蓉十八日特訊）森美蘭州議會於昨（十七）日在芙蓉舉行，森美蘭州政司柯智屋氏中議爲本地勞動衛馬來亞及該州之土地之軍隊起見，該州將舉行勞軍藉表聯歡云。

### 巴生中華女校
# 中秋節同樂會

（本報駐巴生記者十七日訊）巴生中華女學校，于昨晚（中秋夜）在該校庭前舉行同樂會，男女來賓，學生家長，以及董事員生，前往參加者，幾達三百餘人，爲況極盛，由小學生主席，時屆七點開會，主席致詞後，校長蘇剪花報告舉行同樂會之經過，而先後起立演說者，有黃蘭仙，何茹卉，黃婦志等，盧君闡述中秋節之意義，何君講學校教育與家庭教育有聯繫性，且須同時加以注重，黃君則言小朋友則爲未來之主人翁，應提高其智識，使成爲國家社會之中堅人材，講畢，同樂會開始，前後節目有歌舞十九節，節節均奪歡聲雷聲，姿態嫣然，大可與月宮仙子爭妍鬥艷，迨至八時許，始盡歡而散云。

# 峇株簡訊

（本報駐峇株記者專稿）一　峇株華僑中學添建膳堂，使食房，廚房，各一座，經由間陳發君投標承包與該校負責人黏東生，黃王成二君簽訂合同，期限爲四個月，該校近得熱心家贊助籌辦費計下，南陸六十元，志和發五十元，新山陳合吉二十元，聯友仁益計二十元，余圭十五元，新南美，成源，許美然，劉鼎裕五元，劉福來，張金康，黃亨安各五元云。

一　峇株巴轄各民族聯合休閒之援英籌款遊藝大會，再訂於本月廿一日在政府大草埔舉行，蓋因時局關係，須另訂時間於本廿五日起一星期，場所正在設計中，參加遊樂者甚衆，屆時當有一番熱鬧云。

陳李濟
衛生酒
酒質最好　招牌最老　馨香名貴　價錢公道
大同酒業有限公司總發行



購筆贈券　新到
美國快拿金墨水筆
PIONEER　每枝二元五角　八折優待
星洲大坡大馬路廣利生書局


# 招商投標承辦當店之廣告

（一）政府現欲招商投標照（第二百一十六章）當商法律在新嘉坡坡中及鄉間各區承辦當店以三年爲期由一千九百四十一年正月一號起計

（二）每標紙准承辦一區之當店但一人得投數標承辦數區并無限制

（三）標內須書明投標人每月願出餉銀若干并須將投標人之姓名住址及職業寫明倘係用店號投標者則須將各股東之姓名住址及該店之字號列明

（四）（子）各標必須於一千九百四十年九月二十八號正午十二點鐘以前寄到叻坡馬來亞華民政務司收入

（丑）每標須用信封封固外面標印并書明「承辦當店之標」等字樣各標如係承辦坡中各區之當店者（即下列第一至二十三號各區）每標須夾上壓標銀三百元若係承辦鄉間各區者（即下列第二十四至二十七號各區）則每標須夾上壓標銀一百元此銀由投標人用新嘉坡總督官名義人在滙豐銀行取回收條將該收條隨標投入

（五）餉項定於每月一號上期納清并另交一個月之餉銀作爲保證金

（六）凡欲領取投標之格式紙及查詢承辦當店之條件及規則者可往叻坡華民政務司署取閱

（七）政府非一定選取出價最高之標所投各標即全數不取亦無須給總之政府對于所投之標有選擇自由之權

（八）各當店所用之當票須用好紙料依照當局規定之格式及文字印成至於當票及當簿之格式則可到新嘉坡楮樾嘛六呷華民政務司署內參閱

（九）凡每張當票均須用英漢巫來由及印度文字刊印該當舖之字號地址及政府所規定之利息并須于發票時填明下列各項

（甲）所當物件（乙）當銀若干（丙）贖物期限（丁）當物日子（戊）當票號碼（己）當物人之姓名住址籍貫

『注意』（甲）（戊）（己）等項須與當物簿上所填者相同（乙）（丙）（丁）等項須兼用英文

（十）坡中當店須備英文及華文當物簿各一本鄉間當店則須備英文（或巫來由文）及華文當物簿各一本

（十一）（甲）投標人如經政府選取後由選取之日起一個月內不到該主管機關簽立合同并繳納合同內所規定之保証金則將其壓標銀充公

（乙）如投標人於上列第四條（子）所載之截止投標日期後中途退標者則其所繳之壓標銀將被充公

大英一千九百四十年九月十七日

### 開設當店各區開列於左

▲坡中

第一　烏美朱律區由亞巴紗處勞律起至香港士的力止

第二　烏美朱律區由亞巴北麒麟士的力起至亞州振興士的力止

第三　播美朱律區由北麒麟七的力起一邊至摩士的力止

第四　播美朱律區由勞嗎士的力及摩士的力起至實密士的力斜對播美朱律一百一十四號止

第五　播美朱律區由實密士的力斜對播美朱律一百一十四號起至丹戎巴加律角頭止

第六　丹戎巴加律區由猜嗎士的力起至忌力律止

第七　媽然律區

第八　不基區由門牌一百二十七號起至一百七十號止即張芳林基區

第九　南京士的力區

第十　夏付爐律區由烏嗎吉律起至振瑞律止

第十一　及不律區由及不亞峇警察區起至直落不蘭呀鴉片倉止

第十二　烏節律區由登律起至記連尾律止

第十三　實利宜律區

第十四　蘇丹律區

第十五　梧槽律區由美治律起至梧槽干拿律止

第十六　惹美朱律區由不嗎高峇及巴媽拿紗連起至蘇蘆律止

第十七　惹美朱律區由夜蘭加勞地起　邊至不蘭高略止一邊至色媽拿紗連止

第十八　惹美朱律區由三峇華律起至□蘭加勞地斜對惹美治律七百四十二號止

第十九　亞納士的力區由惹美朱律起至美治律止

第二十　加籠律由勞雲打士的力起至加籠橋止

第廿一　實籠岡律區由西亞路厰律起至四英里四分之三石界止

第廿二　如切律

第廿三　中峇魯新建平民樓及其近鄰之區域

▲鄉間

第廿四　淳羅地降區

第廿五　實龍岡律由佛也利峇警察區起至五英里半石界止

第廿六　那結智媽區在亞結智媽警察區週圍四分之一英里界內

第廿七　義順村在警察區週圍四分之一英里界內

# 荷屬峇淡中荷籌賑會七月份捐款芳名

（埠留巫奈區）陳又仕二十元　陳憲域　陳義城各五元　和成酒局四元　謝永勝　莊亞岳各三元　蘇美　張輝煌　馬新興　莊友明　洪杞良各二元　奇合成　廣銓興　陳亞再　鄭來水各一元五角　復成　榮昌　張坤　錦盛隆　李亞昌　陳鴻才　順成　新成興　春合興　林永林　謝松義　蔡萬興　莊木松　黃木榮　陳順成各一元　周炳恩　周茂盛　許有群　何國鑾　瑞山堂　許勝銓　雷耀棟　林亞龍　燕南　何君炳　汎雲　維新　白大江　黎二來　李長宜　陳合興　李昌宜　林若瑞　潘必松　吳亞驛　新和興　陳忠應　林克宗各五角　合耀福工友一元一角四占　何世俊三角　順合興工友二元五角九占　瓏豪仕二角　陳合茂店行工友一十一元五角五占　務本學校教職員一元　合共九十九元二角八占

（榴蓮灣區）孫木俊三角五占　楊海鳴　黎錦昌　和和　游勳家各二角五占　同安　義記　謝昌和　盛大興各二角　順合　儀合　永發興工友　張亞買各一角　五占　陳源興工友一元五角一占　高南園工友一元三角四占　南生園工友　萬成園工友各一元二角　新同合工友八角六占　合義電工友八角五占　和通園　安七角五占　高利園工友八角　三興工友七角　林王成利工友六角　南和園工友五角五占　茂合園工友五角　老何合工友四角五占　順合園　萬震益工友各三角　許榮興　廣合發　佘士修各一角　合共一十四元九角六占

（蓁呆巫奈區）高豐園工友一元六角二占　安泰園工友一元另六占　同南園工友八角　祿利園工友三角　李茂宗工友二角　張友四角　謀成工友五角　張亞福工良弟工友一角　合共四元九角八占

（陳咪詩區）昌發園三元　新昌園二元二角　新南合園二元另　許炳隆　椿記　松記　裕昌　協豐　泰豐各五角

（邦拿區）九占　永泰園二元　南泰園八角　黃亞淮五角　萬利園　豐和園　于遠各三角　合共一十元另五角九占

吳啟園工友五元六角二占　張福源工友二元八角　杜七園工友一元六角八占　莊鮮衛工友一元五角　羅和成工友一元一角五占　郭亞浩四角　陳亞仙　陳春發　張亞由　羅明美　陳順金　馬和蘭　洪亞旗　盧老喀各一角　陳、吉靈船四角四占　惠慶發電七角　合共一十四元四角七占

（三卯區）林裕賢三元　林松合二元　林裕足　林廷芳　蔡縉輝　何枝林　黃龍用各一元　郭朝位　陳有閩　蔡和欽　鄭展林　王僑保　楊家良　林鑫成　蘇□貞　陳俊實　吳成林　許芝蓮　曾錦貞　梁文開　王維焕各五角　吳錫鍾四角　黎汝輝　譚記文　王□勤各三角　楊明光　李朝輝　莊合林　陳茂興　王世鋼　陳永昌　榮其明　尤詩炮　劉漱南　□世錦　李月廊　林松好　李古禮　陳濟鴻　吉用生　亞廣各二角五占　李□漢　林鴨仔　賴如春　楊世啓　黃明輝　郭朝章　黃天仕　黃開生　符世楷　伍亞六　陳有昌　陳有耀　何本光　何光然　蕭先生　吳昌實　陳亞修　黃武耳　吳亞跳　黃壽仲　黃陳坤　陳玉輝　林尖　劉炳輝　劉瑞興　劉甲興　劉耀文　林妙江　林裕壯　陳耀盛　林成學　陳榮添　林文枝　陳黃忠　黃廷城　盧林乾　陳桂榮　林承合　林賀霖　鄭來興　林振奉　吳佳耀　彭吉輝　曾耀　李容香　蘇武吉　王開斯　李安澤　梁□權　林運茂　黃亞藝各二角　賴春厚　楊木合各一角五占　滸泉公司一元五角五占　楊寶田　楊木徐會成各五角　楊木敬三角　黃亞水一角八占　合共三十六元三角三占

（亞參灣區）

（望力千巴蘭區）潘先成　杜官棟　覃學森各三角　覃寶□二角　張家偉一角八占　東興園工友十元另三占　豐工友三角三占　陳木春工友二元　瑞興利工友三元八角八占　蘇文蔚工友二角九占　王志鑿工友七角　瑞三利工友八角三占　謙益園工友二元六角　華發園工友七角　合共二十四元六角四占

邱炳楠　陳亞華　謝龍耀　鄭星輝　黃乾耀各一角　謝德志　鄭耀生　楊錦石　瑞倫公司　黃千祿　各牛盾　陳亞輝　黃芳萍各二十仙　林智傑　林榮孫　陳玩新　陳俊四　曾德□　曾炳和　曾篤存各一元　文發　林永潮各五角　合共叻幣八元　荷幣七盾九十仙

（三期七八九月固本捐）蘇鮮衛二元九角四占　羅和隆一元九角　亞鑫惜一元另五占　林豐八角　陳耀成四角　謝德盛興吟各三角二占　徐健甕　林皇義各二角六占　林皇叙　凃華各一角九占　莊秋蘭二角三占　林合春一角五占　和興園七元四角三占　永豐園四角二占　陳木章一元七角　瑞興利四元另二占　蘇文縣七角　王志鑿二角八占　周新愉　六角一占　瑞三利七角三占　張家珍四角　覃篤耙一元三角　覃爲緒一元三角　合共二十七元九角

# 計九碼合共

叻幣二百四十一元一角五占　荷盾七盾九十仙

# 中國荷蘭各得

叻幣一百二十元零五角七占半　荷幣三盾九十五仙

中華民國廿九年八月廿日
荷一千九百四十年八月廿日

本月份所捐之款救濟荷蘭者則於八月廿六日直接呈交廖內政府而救濟祖國者則於九月十二日匯交棉蘭中國領事館轉匯祖國合並報告週知

# 總匯報

星期四　中華民國廿九年九月十九日

## 朱德將軍前線歸來 談當前抗戰局勢

### 敵進攻策一刻未鬆但終必失敗 將來德意有壓迫我國投降危險

（國新社特訊）朱總司令最近由前線歸來，記者特往進謁，叩詢目前抗戰諸問題，承蒙答如下。

問：近數月來，晉東南的反掃蕩的情形如何。

答：自敵佔陽城晉城之後，可謂已打通白晉公路，但其後方異常空虛，我軍在沿鐵路地帶極爲活躍，不斷炸燬敵人火車、工廠，破壞鐵路，經常有大規模戰鬥。

### 游擊戰爭

問：華北一般情形怎樣。

答：因爲抗日根據地的民衆，不但已有組織，而且已有自己武裝，所以游擊戰爭一般能夠廣泛開展，過去黎城潞城，東一帶由游擊小組非常活躍，民衆自動起來打敵人，已成一種風氣，晉南一帶，本亦有多數武裝，可惜陽城一帶，發生不幸事件，進步的民衆團體被取消，故該處的抗日力量受到限制，游擊戰爭無形停頓。

### 閃電戰術

問：敵人此次在鄂西用「閃電戰術」進攻之失敗，總司令有何觀察。

答：所謂日本的只是倭國不自量力，東施效顰而已，閃電戰術的實施，需要有最高度的軍事技術，和一定的地理物質條件，以及其他種種特定的條件，這種條件，在中日戰爭和在歐洲戰爭中完全不同，敵人怎能不失敗，敵人採用所謂「閃電戰術」，無非証明它已陷入長期戰的泥沼中，不能擺脫，竭力作最後掙扎而已。

### 終於失敗

問：總司令看敵人是否有在最近抽調兵力，再集中進攻的可能。

答：敵人進攻的企圖，一刻也未放鬆，但其力量不足，即或抽調兵力，集中進攻，亦屬有限，此爲敵人基本弱點之一，使其不能不

問：現在華北我方軍隊未詳敵人兵力多少，敵後的「掃蕩」情形

答：華北我軍乘敵人共十一個師團及十二個旅團，最近在西北、冀南、冀中，晉豫邊地，皆在激烈戰鬥中，敵後抗日根據地日趨鞏固，全國人都應當起來，加緊幫助敵後方抗戰，這是全國人民的責任，是爭取抗戰勝利的所必須要做的事情。

### 最大困難

問：現在華北敵後我們最感困難的是甚麼。

答：華北之能堅持抗戰，全憑一萬萬人民在那裏苦撐，民衆沒有槍枝，軍隊缺乏子彈給養，盡賴人民滿腔不願做亡國奴的熱血，始終堅持於華北廣大地區，進行不斷戰鬥，如此軍隊人民，卽令不論功行賞，亦應稍加體諒，到此予索餉，但頑固份子處處摩擦，而敵探漢奸又乘機挑撥離間，必欲消滅八路軍而已，此實爲敵後抗戰最大困難之一，其次，就在于敵人的封鎖，（說到這裏，他叫了一個參謀，拿一張華北地圖，鋪在桌上，地圖上畫的是敵人所建的封鎖線，交通線，據點和堡壘，）使我們在軍事行動和經濟方面，都感到困難，最後就在於我們沒有大後方的接濟缺乏之武器彈藥的補充，這些困難，是非常嚴重的，必須華北一萬萬同心協力，以及全國人民的幫助，始能克服，我們相信，華北人民是始終堅決不做亡國奴的，全國同胞也始終是堅持抗戰到底的，因此，我們一定能克服困難，爭取最後的勝利。

### 國際形勢

問：總司令看目前國際形勢怎樣。

答：目前的國際形勢，雖然非常險惡，但基本上對我抗戰仍然是有利的，由於歐洲兩大帝國主義集團之間，力量已完全發生變化，使敵人想提倡亞洲門羅主義，用軍事的壓力來使中國投降，將來德意有壓迫中國投降的危險，而今日××已在日本壓力之下，開始向中國投降，這是我國抗戰的空前危險的時期，但由於蘇聯強大，××美帝國主義的矛盾存在，世界革命的形勢日益成熟，這一切就成爲我國抗戰有力的聲援，都是爭取時局好轉和抗戰勝利的條件。

### 南進政策

問：敵近之唱南進，對我們抗戰有何影響。

答：敵人向南進攻，當然有可能的，因爲對華戰爭中，敵人的海軍尚未受到極大的損失，不致於嚴重影響對華的軍事行動，由敵人的資源與力量是不允許法西斯軍狂妄的騷動的，這是敵人可能考慮到的問題。（九月六日）

## 倭十月攻勢止於宣傳 我反攻機會日多

### 敵無力深入除狂炸外無他技 港謠蔣夫人出洋說殊無稽

（香港特訊）中國抗戰已過三週年，歐洲戰爭亦已一週年。東亞情勢，因中日之戰起了極大變化。西歐情勢，則因英法德之戰，起了絕大之變化，歐亞兩種變化，正在演展中，雙方將來如何演進，互有關聯，在這時候，東亞形勢，仍以中日戰爭之結果爲轉移。假定中國勝利了，東亞情勢自然要以中國爲中心，而建國救國爲中心的，又假定日本勝了，那也自然是以日本侵略政策爲中心的，然則中日之戰，結局誰估勝利呢，吾人不能長他人威風，滅自己志氣，也不能自己估計過高，而抱一味樂觀態度，中日兩方戰至今日，確已進到雙方生死存亡的緊要關頭了。

日本明知今日是千載一時的

### 南進機會

徒以中日戰局未決，陸軍在華成了泥足，海軍不能放膽向南推進，因此對華有種種主張，一種是威脅英美，先與英美妥協，幫助日本，使重慶國民政府屈伏，而與之犧牲和平，如米內內閣便是，背後是海軍大與閥在支持。又一種則主張，以武力進攻四川，消滅重慶國民政府，這是陸軍急進派在後支持的，如近衛內閣便採這種政策，近衛此次之所以能夠登台，完全出自陸軍支持，亦以其事先聲明，不以國府爲對象者，而決心扶植汪僞組織者，所以近衛一上台，過去和議，自然停息下來。時至今日，有所謂「九月攻勢」之說，各方傳之頗盛，甚至重慶方面亦人云亦云，作「如是我聞」之宣傳，據記者訪聞所得，日方之所謂「九月攻勢」至現在止，尚無確切之事實表現，近日且有傳

### 十月攻勢

者，大凡每次真正來攻之先，不作如此宣傳，論日方兵力不能深入，除狂炸外，用步兵攻川，亦是最笨拙的事，誰

盡不斷攻，但退一萬步書，日本陸軍，倘要深入，不能以爲能，結果必步拿破崙入莫斯科之後塵，能入而不能出也。所以說「九月攻勢」「十月攻勢」之說，在我中央因時時準備應戰，作有備無患之對策，而在吾人研究中日戰局者，適可於此得一結果，卽日本花三年功夫不能征服中國，此不是中國待機反攻之時機，時久日多，這就是中日戰局至此，起了一大變化，這變化將隨客觀環境而變化甚劇，但是一件大事，值得注意。

近日海外部長吳鐵城氏，由重慶飛抵香港，各報紛載吳部長將赴海外各地慰勞僑胞，并

### 傳蔣夫人

宋美齡女士，亦抵港將赴海外視察，據記者向有關係方面訪問，據云所傳殊非事實，大約傳言多出自神經過敏者之口，猶言，前次吳氏與蔣氏飛重慶，明明係赴會，傳者必云，日方要求海港，好像一去卽不復返矣，今何如乎，吳氏今歸抵香港，反証前次之謠爲無稽，但傳者不思既往，又向前編一種事來，卽謂吳鐵城赴海外是也，於此反映社會

### 神經過敏

者太多，讀報之人，如果不用腦筋思索，結果會給一班輸人所誤，吾知海外僑胞，必關心「九月攻勢」「十月攻勢」之說，又必關于海外部吳部長赴海外慰勞僑胞之說，故特提此，向讀者報告，或亦不無小補云耳。

## 港九織造廠九個月間 停閉者二百餘家

### 受戰事影響業務大不如前 各大小廠家紛紛力謀補救

（□港航訊）本港織造業向稱發達，只九龍一地，大小織造工廠達三百餘家，加以華南戰事發生後，內地工廠紛紛遷來，由廿七年十一月至廿八年十月之間，港九兩地，更添織造廠達四百家之多，其中資本逾萬者，占百分之二十，逾千者佔百分之三十，其餘小規模成家庭之織造業，約占百分之五十，分散於旺角，深水埗，九龍城一帶，出品則有汗衫，襪，衫，內衣，手帕，土布，線襪，毛巾，床褥，泳衣等，銷只白土布爲大宗，運銷於我國西南各省及馬來亞，澳門，泰國，荷印，菲印，南非等。

### 售價過昂 銷路遞減

但近來因歐戰影響，日本紗價較前加增，目前用二支者，售價四百元之譜，六支者尚售至二百廿七元，此次紗價高漲，一般小資本家，均受重大打擊，蓋出品因紗價擴而售價昂，以致銷路遞減，優利更微，市況頓呈停滯狀態，一般專恃港澳銷出之廠家，遂遭嚴重打擊，另一部份則因享有特惠權，且藉各地工廠生產偏重於軍需方面，故棉織品之需要於本港者，較前增加，遂得稍資彌補。

### 大小工廠 陸續停閉

最近本港生活程度，愈趨高漲，工廠經費支出既多，支持極感困難，只靠軍需方面之供應，又屬僧多粥少，且滇緬路既斷，暹羅亦成問題，海道亦無形梗塞，加以運輸及保險費之增加，影響於本港織品之輸出更大，據織造界中人談稱，自本年三月至七月間，小規模之織造廠陸續停閉者，占二百家之多，即大工廠亦有數家停閉，前途未容樂觀，現各廠家正力謀補救辦法，以資打破難關云。

## 國內郵資加價 下月起開始實行

### 新聞紙印刷品等類未加價 國外郵資去年增價不再增

（上海通訊）國內郵資增費數額，經交通部擬訂，已呈准行政院核定，准自今年十月一日正式實行，西南及閩浙各地郵局，均已奉令。

此次增加郵費，郵件種類，祇限於信函郵件，增郵費後之國內信函，應貼郵資，計平信爲角（現在爲五分），單掛號爲一角八分（現在爲一角三分），快掛號爲二角一分（現在爲一角八分），快遞掛號爲二角二分（現在爲一角七分），航空平信爲六角（現在爲三角），平快信（卽普通快信）由一角增至一角五分，開本區急遞郵件亦將由二分增至四分或五分，依據

### 其他各類 郵資未加

至其餘如新聞紙類書籍印刷物貨樣郵件等，仍屬傳遞照舊，上項增加，屬於上項之新郵票，已在重慶方面鑄印，及經郵政總局發行期間，依舊包郵票，可同樣可以貼用，或將廠付郵資，貼足數值而已。

### 香港澳門 同樣增價

至香港澳門，租借地（如廣州灣等），日本四處，因其所貼郵票數值，向來與國內郵資相同，故此次亦一律照加價，國外郵資，去年已一度增加，且須與各國郵資取得聯繫，故此次不另增價，但國外郵資，則須遞輸情形爲斷時可將郵資增加，故亦不涉此次增加郵資範圍以內。

### 上海俟奉 令後實行

至上海郵政管理局方面，尚未奉到交通部是項明令，但已準備於奉到該項明令時，卽與南及閩浙內地郵局，同時實行，惟近來郵遞情形，因受交通不便關係，細當困難而耗費，且近來物價指數，均早增加，郵資之增價，自屬情理所必然也。（九月一日）

淋濁救星大批抵叻！

療濁淋

一號功能利尿清濁消炎鎮痛
二號含有止濁殺菌之特強力

LUXURIN

淋濁通稱白濁，爲花柳病之初步，傳染至速，蔓延最廣，因淋菌之繁殖力甚強，但其症有慢急之分，治療亦須有先後之別，「療濁淋」係以各醫藥界所公認，具有透膜殺菌特殊功效之藥分，一號二號兩種，其第一號之藥力，係治急性淋濁，功能利尿，鎮痛，清濁，消炎，服後六小時，便見奇効，連服七日便可斷根，其第二號藥力，係治慢性淋濁，功能迅速止濁，及消滅潛伏深處頑強之慢性淋菌，毫無副作用之流弊，請安心服用，其服法俱載仿單，如不見效，原銀奉還。

中國上海百祿大藥廠監製

星加坡鳳總經理溥濟商行

新嘉坡吉寧街七八號

電話二二四九五號

好力生 北目魚肝油精

服本品一粒等於清潔八滴及鱈魚肝油之魚肝油功效超過百倍以上每日祇需服一至二粒服量極少無礙腸胃為消瘦病後及營養不足最佳之補品

上海信誼藥廠監製

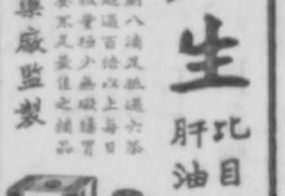

總經理公司 土產雜貨中一
新嘉坡水仙門酒店街三號
No. 3 Coleman St., S'pore

北平同仁堂經驗良藥

風濕跌打 狗皮膏 每張 大號一元二角 中號五角 小號三角
主治 風濕骨痛，腰脚酸軟，跌打損傷，舒筋健骨

嬰兒聖藥 保赤散 每袋一角二 十袋一元
主治 急慢驚風，食水寒熱，嬰兒百病，立見功效

外埠函購貨款先付起碼一元不收郵費

各大藥店均有代售

同居啟事

我倆情投意合願結爲終身伴侶並徵得雙方家長同意謹訂于民國二十九年九月十八日實行同居敬告關心我倆的親友們

李異柄
王日敏　仝啓

中華民國廿九年九月十八日

陳李濟

五龍二虎酒

驅風去濕 固本培元

痔科救星

馬六甲醫師 痔患界 請快點到

馬六甲坡爭街口十一號（華僑銀行對面）

錫齡痔科醫局就診保立除痛苦也

本局爲專門痔科醫院有完美設備治療一切內外痔瘻痔漏純用科學醫術不用刀割絕無痛苦輕症四天重症十日包治全癒不致還保留有害濇尿病快保客宿

第四張　第　版

# 總匯報

中華民國廿九年九月十九日　星期四

## 廣東省政府復恢全省保安司令部
### 九月一日成立高級職員發表
### 為統一事權決裁撤省保安處

（曲江五日專訊）粵當局為加強本省地方團隊作戰，及綏靖力，特呈准中央，將原日之廣東全省保安司令部恢復，擴大充實，並裁撤省政府保安處，以一事權。

查全省保安司令部數年前經已成立，惟年來政局變遷，省府迭次改組，故粵之全省保安司令部，僅擁其名，現李主席為統一保安事權，健全機構起見，於一日起即成立「廣東全省保安司令部」，並撤銷省保安處，本報駐韶記者，為求明瞭該司令部改組情形起見，特往某地謁該司令部保詢一切，由前保安處參謀長麥務之述見，據談：

### 保安處裁撤

成立者保安司令部，並經一日實行，司令由李主席兼任，原日保安處處長，本人改任參謀長，副處長吳浩憲，林[illegible]，改任正副參謀長，原日保安處參謀處，僅分三科，現擴大參謀為三處，即參謀處，總務處，軍法處，除軍法處不分科外；餘二處皆分三科，已發表之高級職員，有辦公廳主任秘書周天任，總務處長鄭邦[illegible]，軍法處長[illegible]議，歐陽任少將高級參謀等，至人事經費均有增加，昔日全省各區保安司令部，與保安處係為平行機關，現在全省九區保安司令部，悉歸本司令部直接轄屬，除日保安處之各

### 保安獨立團

全部歸省司令部統一調遣，自是保安司令部之責任，愈加重大，蓋國軍軍隊，僅負前方作戰任務，粵保安團遍佈廣東全省各戰區，參與最前線友軍比肩作戰；然同時對後方之綏靖工作，亦須負其全責，云云。記者因詢及粵保安團在前方作戰近況，氏謂：「保安隊參加戰役，不勝枚舉，故難數計，總之，在前方者不時攻擊日軍，在後方者亦未嘗放鬆綏靖地方之責，其中以地域言之，潮汕線戰績較優，戰果最大，次則瓊崖，再次東莞各地，環境之保安團，其處境之艱危，奮鬥之犧牲，足令人欽敬。」

### 關於保安隊

之整訓問題，麥氏謂：「加緊後方教育，亦即增強抗戰力量，培植幹部，訓練下級，保安處一向十分注意，蓋無堅強之幹部，寧有堅強作戰能力之隊伍？保安處挑選下級幹部訓練，已設有一幹部學員班，八月中旬正式開課，訓練時期一個月，此項輪番受訓，將輪輪辦理，而前方作戰之保安團隊，雖在最前線作戰門，亦宿有各團必晨夕不斷訓練」云云。

## 閩西永定縣暗無天日
## 縣長倒行逆施民怨沸騰

（閩西通訊）閩西永定縣地方偏僻，交通不便，不法地方官吏，遂乘其目不通，橫行無忌。查該縣長某某，莅任數月，恐嚇偏遣，地方正當紳士均不敢接近，特組織所謂便衣保安隊，暗配武裝，橫行鄉里，擾亂民間治安，截劫各鄉平糶會，查外縣購辦以濟民食之米糧，民衆敢怒而不敢言，日前鄰邑南靖奸匪，竄擾永邑[illegible]竹時，該縣長親率團隊到場剿辦，未見捕獲一匪，反誣當地正當人士，勾通匪徒，皂白不分，將該鄉洗劫一遺，現該縣因糧食不得外方接濟，每元購米只得[illegible]斤，民衆生活困苦不堪，因饑致命者，不計其數，因之地方盜匪蠭起，搶劫時聞，秩序紊亂，該地民衆惶惶不可終日，特聯請主席撤換，急速綏靖，以安定後方云。

## 粵江會各路前線
## 我敵連日炮戰烈
### 三灶寇軍調前山拉伕築工事
### 石岐附近我游擊隊仍甚活躍

（四邑專訊）

### 各線連日炮戰仍烈

### 中山倭軍拉伕築壕

### 潮郊小戰迭起

### 倭砲轟急水圩

## 潮汕倭閥秘密會議
## 傳準備縮短防線
### 我軍迭襲潮城近郊

（潮東專訊）

### 四邑與澳斷絕交通

### 擾海陸豐寇機寇艦

（東江快訊）

### 桂省公田公地實行減租

（桂林航訊）

## 歐逆大慶被我擊斃
## 岐關車停止開放
### 僞僑務處僞辦事處一齊拆台
### 某公司三十萬元將化爲烏有

（澳門九日專訊）

陳李濟　衛生酒
酒質最好　最佳牌光　馨香名貴　價錢公道
大同酒業有限公司總發行

萬打字機公司
星洲
TOCK TYPEWRITER CO.
Eriba
電話二六三三

科學方法配鏡　自然與衆不同

驗眼配鏡　南洋第一
巧驗他人不能驗之目光
精配他家不能配之眼鏡
驗光師　美國費城視光學士　范子英先生
大特色　（一）專賣正貨！（二）取價不二！
大東眼鏡公司
THE GREAT EASTERN OPTICAL Co.
275 South Bridge Road, Singapore. Tel. 2184
代理各種墨水筆　六折大廉售

膠園利器　實業明星
製法精良　質料堅固
龍川公司
Leong Chuan & Co.,
No. 34-35, Phillip Street,
SINGAPORE.

# 文會

## 談青年的流行病

爽秋

青年是推動一社會進化齒輪的主要擔當者，由於中國社會的半封建半殖民地的特殊賦予了社會以革遇和復興艱巨的任務，因而要求中國青年特別需要負起這一把握一切複雜社會現象的能力的修正，另一面，由於某些底舊傳流的殘存與教育發展不普及的結果，又特別要求知識青年在社會運動中起領導的主導作用。然而目前中國智識青年表現在學術上和行動上的一般情形是怎樣呢？

自「五四」運動以來，在每一個社會運動中，尤其是在和外來壓迫的鬥爭運動中，知識青年都曾支付過最大的努力，在歷史上寫下過最光榮的一頁。這是很可以拿來自傲的一面！然而我們決不能不睜開眼睛來看一看較為隱在它後面的另一面，老實說我們青年的朋友們還存在着許多弱點，而且這些弱點的存在又處處消減了我們總體力量的發揮，拉長了中國社會進化的過程，因此我們必須要有虛心，坦白來作自我檢討，祇有這樣，我們才會為這些弱點所產生出來的結果而有所警惕，因而去掘發出它的產生根據　然後再進而揚棄它，來改正自己。

至少，我們認為目前有這幾種最主要的嚴重現象值得我們注意。

一，缺乏研究學術的精神——除了宗哲給我們留下過充斥的歷史之外，近數百年來我們的確是太慚愧了，在世界學術上我們幾乎沒有甚麼貢獻，偏倒的發明更談不上，一切都仰給於外國，落後於外國，自然科學是如此，社會科學也是如此。構成這種不幸事實的客觀原因雖然很多，然而其主要的卻是外力的侵入與國內封建勢力的殘餘相結合，相互為因果，基於這一基本原因，表現出一般國民教育程度的落後，社會教育更為幼稚，文盲之多和社會數目今萬（如滿含官，科學實驗館等）的貧乏就是具體的事例。同時社會上又偏有這些現象來引誘，年青學生不上充實自己的學識，告訴他祇要學會拍馬吹牛，攀緣攀附當權不愁沒有高官厚祿，孜孜研究不事活動的倒反而弄不到一碗飯吃，被社會譏為書呆子，被家人斥為不肯無用。一離開學校，進入社會服務，全部時間精神又幾乎全花費在酬酢和拉攏上，會應酬會拉攏保管官運亨通，學識倒在其次的其次，跟着地位和物質享受的引誘而來的是墮落生活的充斥。而在這些現象卻又都的的確確足以窒息社會文明的進化。我們決不能要求青年朋友一天到晚鑽在書堆裏不聞外事的去做讀死書的頑固派，可也決不同意目前這種近視學術的風氣和吹拍鑽營的卑劣風氣的繼續存在。「沒有理論就沒有行動」，理論，學術的修養是推動社會進化中的主要擔當者的青年朋友們，應該切實進行這一點指示，來訓練自己、充實自己。

二，缺乏實踐的精神——

這一以及缺乏學術，理論修養的必然產生，一切都祇曉得唱高調，說大話，表示自己高深莫測，然而一遇到需要自己實際行動時，卻又茫然不知所措，為廣泛的複雜社會現象騙混了眼睛，塞滿了頭腦，因而祇儘量把自己從現實裏逃出來，躲藏起來，讓他人去做　可是又不肯放鬆一樣做小的，甚至不足道的挑剔的機會，站在旁觀者的地位上加以嘲笑譏諷，抗戰以來站在民族解放戰爭最前線堅守着艱苦的崗位為國家民族出生入死的亦向有人在。

另一種最普遍於常的事實是，多少青年懷著美麗的理想離開了學校，然而一到社會情的激下，到處給青年以釘子碰，又有多少青年經受不住這理想幻滅後所給予的打擊而跌入到消極悲哀的深淵，有的是完全為社會的惡舊勢力所屈服，而變成罪惡的幫手。所有這些現象都基於一個出發點，即缺乏正確的實踐行動，這又和缺乏正確理論的學習互為因果，而所有這些現象，即使還僅是個別的不是普遍的，也足夠損害國家民族的力量。當抗戰進入到艱苦階段正需要青年充分發揮其總體力量的今日，這些現象的存在所給予國家民族的影響，就更為值得注意與重視。

三，個性的偏強——

——個性偏強，在過去是普遍的情形，我們並不主張個性的抑制，相反的，我們主張個性應該有合理的發展，但是現在一般青年中卻流行着一些最要不得的毛病，而且又都喜歡藉以「個性強」一句話來解釋，把它認為是無可非議的變為合理化了。這些都是把自己的尊嚴看得比什麼都會貴，但卻又歡喜不負責任地去踐踏人家的尊嚴，因而就喜歡把自己本來不瞭解的東西，冒充高明，強認自己的意見是最偉大的代表，而不肯虛心接受人家的意見，甚至一聽到人家提出與自己相反的意見，不問其是否站在討論問題的立場對事的立場，就肯定人家，在故意指他的面子，而強辯，而動氣冒火，所得的結果是怎樣呢？阻塞了學識的接受與交換，把自己永遠停滯在不進步的階段；把自己永遠放在孤立的苦境：這種人不是孤僻地孤芳自賞，他不能接近群眾，也不能瞭解群眾，並不能深納群眾　官僚作風，自我主義就是這類，的至高的典型表現，在社會上，碰釘子的也是這類人最多。

誰都不會否認青年對社會所負的任務的重大與艱鉅，正因其如此，在今天　在國家民族特需要青年來發揮其全力的今天　青年朋友們應該建立起以我檢討的精神來檢討自己，改進自己，強壯自己，使自己的力量對國家民族能作有效的貢獻，如何克服那些要不得的缺點和毛病，這是起有領導作用的知識青年朋友們的重要課題。

## 夢境

老西

我最愛的是夢境。兒童時代活潑玩皮，倘在母親懷裏索零用錢，坐在講堂上聽老師講解，這一切的一切，明知道不會再得到了；只有夢境裏面，母親慈和的一親，教師嚴正的態度，又呈現在眼前。

可愛的故鄉，正被敵人鐵蹄踏着；住宅和門前的兩棵榆樹，在兩年前被敵機炸毀了；可愛的妻和兒女們，已經逃難到後方　可是我到了夢鄉，恍惚住宅依舊完整，自己坐在大榆樹下納涼，和一家的人談笑着。

失業的時候，到處可以見到冰冷的面孔和冷漠的態度，入了夢鄉；某人又充滿着熱情，和我很親摯地握着手，香煙，咖啡，又陳列在面前了；某人又在懇求我做甚麼事，不斷地發出諂笑。

買了　張馬票，發財的機會又來了，雖然幾百元已經付之流水，但是轉過來想，「只要中到一回，從前失去的可以在一次收回　有了幾萬塊錢　眼前就是匯不到祖國去，在這裏落得享一下福，「奧斯丁」汽車買一架，免得大天步行，累得滿身臭汗，或像我的鈔，拿出來，勢利的朋友　漂亮的女子，誰敢不低頭向我諂笑？」

白天在腦海裏轉輪們的思想，睡了還是在想，忽然有人跑進來喊著說，「你中了頭彩了，」一陣大笑，從此夢中醒來，不，原來是二房東太太叫我醒來，問我房租預備了沒有。

夢境，可愛的夢境！我時時在憧憬着。

廿九，九，十二

## 心

蕭然

心，一顆神秘的不可捉摸的，你有　個我也有一個，它有沸騰騰的熱血在奔流着，一分一秒都不停地奔流着。

在這不可數的每顆心，形式上雖是一樣，內容上卻給了各種不同的顏料渲染着。由于實染的顏色不同，它所發出的行動，使不一致，在康莊大道上，在羊腸小路中，或在十字街頭裏，有的朝前進，有的往後退，有的向左看，有的向右看，因此，各打各的算盤，各跑各的道路了。

然而，算盤並不是誰都打得通，有時恐怕把珠子拈錯了；道路並不是誰都跑得對，有時恐怕被不說的荊棘刺傷了。

但是，你如果不是為着個人的名權利打算盤，為所跑的是為着許許多多的羣眾爭生存求自由求平等的正路，即使刺傷了腳，劃破了手，甚至犧牲了生命，也無可惜，也無可怨，為的是「留得丹心照汗青！」

## 洋西下公保三

馬天英作

### 第四幕

寶公主：諸位大王請坐！我奉父皇之命舞劍，不好的地方請勿見怪。

眾人：公主，請請！

寶公主：（向宮女）拿劍來！

（一宮女拿過劍來一腿跪下交上，其他的宮女便拿來兩種樂器。馬上吹起來，公主起舞　舞時常向馬六甲蘇丹送一極微之秋波。倭王則感覺不安。舞畢諸王均拍案叫好，公主坐於皇后之右，宮女排結於後。）

成祖：諸大王有喜舞劍的沒有？

眾：…………………

成祖：（向倭王）貴國之刀極有名，能不能試他一試。

倭王：萬歲有旨，不敢不試。

成祖：拿刀來（一宮女取來倭刀一把交給倭王。）

倭王：（亂舞了一陣後忽停止向成祖）可否請馬來蘇丹與小王比一下？

成祖：（向馬來蘇丹）可否與倭寇王比較一下只是遊戲，不是異納。

蘇丹：小王技拙不敢出醜！

倭王：　很粗樣　什麼出醜不出醜　怕什麼？

蘇丹：（向成祖）怕是不怕，所怕的是傷了交情，如若殿下非試不可，那我就試他一下？

成祖：好！拿劍來（一宮女交劍給蘇丹？蘇丹由一方面舞起，舞至走倭王處停了。）

倭王：敢比嗎？

蘇丹：請請！

（兩人比起來，倭王有很多破綻均被蘇丹用劍法指出倭王怒起來連攻數刀，蘇丹躲過，再攻，再躲過　三攻，三躲開。倭王更急進攻，羣王均為蘇丹捏一把汗，忽見蘇丹彈起來倭王刀飛於上空落在地下。羣王不禁大笑。）

（未完）


# 居鑾華人慈善社通告

為通告事本社章程略有修改業經呈奉註冊官批准實行今將其最重要者通告如下從前每社員每月捐四角又每名仙逝後每社員出互助金三角現在一概刪去每月每社員僅出月捐一元不另收費從八月一日起每月結束一次除四十巴仙為本社維持費外其餘六十巴仙之款按照仙逝者名額均分特此通告再者查八月份結束計此三百二十一元一角三占正又查該月僅黃協一人去世故該款即由黃協一人獨得此佈

中華民國廿九年九月十七日

# 仙手佛心

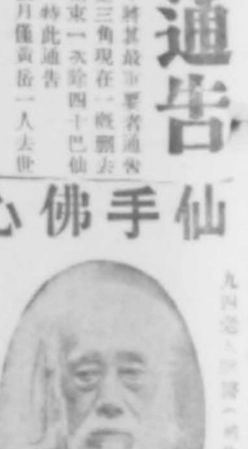

診所　　醫界對面牙龍律八十七號

# 國醫 梁浩初 專科 肺癆咳血

惟一經驗

●立止吐血丸● 每樽二元

●猴棗掃痰散● 每樽大五角小二角

●在星洲小坡克街五十三號醫局

# 承頂聲明

星加坡小坡福南街牌八十八號叙豐園咖啡茶店原係大頭志忠等二人合資開辦今因承頂人……自登報之日起限一星期內……來理清逾期乃屬自誤……承頂人……出頂人……全啓

中華民國二十九年九月十九日

# 林濟南醫師包醫痲瘋血毒，肺癆咳血，婦女暗病。

本醫師得四代祖傳神效之秘方，加以科學化驗之新法，製煉痲瘋掃毒丸、肺癆咳血膏、婦女調經丸、症輕者，担保一服見功、症重者，包醫痊癒，否則原銀奉還。如有被劣藥所誤，抑被庸醫所騙，以致屢醫不癒之痲瘋血毒，肺癆咳血，婦女暗病者，請快來診治，決能早日恢復健康，重見廬山面目也。

寓星洲大坡大世界背（大世界正門口水港直入）賢街三十四號 濟南療病室

# 美麗祖母

試此簡易方法 可獲鮮艷嬌嫩顏容

乳酪與橄欖油預先消化再施以殺菌術然後配以珍貴之原子依其多年承之秘方製成白色不油膩之多佳良香膏Creme Tokalon功能滋潤皮膚重嫩青春消滅皺紋卻除斑點使皮膚有鮮嫩縐容外觀鮮艷氣味芬芳且無滋生毛髮之弊。較英國婦女俱覺其今日之秀麗較數年前尤勝再家謂此種驚奇之變遷皆由於多用多佳良香膏Creme Tokalon每月銷數約五十萬瓶請即日用之而每晨有少嫩之青春保證有完滿之效果否則原銀奉還

各大藥房百貨商店均有代售

# 虎標良藥

萬金油 頭痛粉 清快水 八卦丹

各大米店均有代售

曼谷隆興棧米較出品

## 問題解答

問：一，老年人每在雨天的時候，常感覺骨節疼痛，週身痳痺（俗名風濕）要用何藥醫治？

二，懷孕二三月要行墮胎可能否，又墮胎後要如何補救之？

三，面上暗瘡（俗名酒米）有何方法可消除之？

四，爲什麼女子肌肉發達往往比男子速而又豐富呢？

五，關於市上發售的補腎丸藥那一種最有成效？

六，在馬來亞內地自製藥品，沿埠發售，是否要呈請當地衛生官檢驗才可？

七，甘坡活醒儂君所編的「南洋華僑便覽」一書每價若干？

八，飯後冲凉適合否？

九，唯一止血傷，沸水傷，火傷等用的藥品各可有何種。

十，作夢有阻睡覺否？

十一，馬來亞內地現行的衡量，如何分別之？

文丁余須明啓

答：一，此爲慢性關節風濕症，常以感冒與潮濕爲誘因，其療法約爲：甲，避去誘因，（勿感冒勿受濕氣）乙，內服碘化鉀，酸劑，柳酸劑（須聽西醫指導），外治可用溫貼用氣（下幽）仿軟膏碘化鉀硬膏（西藥店有賣）等，如貴處附近有溫泉，溫泉浴可洗，亦爲較妥奏効，還有，注意飲食，攝生，乃爲根本要圖。

二，墮胎爲法律所不容，且有傷母體，切不可行。倘因生理上係（如骨盆過狹），不墮胎則危及母體，則又當作別論。但須由合法西醫生決定之。

三，面上暗瘡，以通大便，清血液爲根本療法，外敷則用硫黃膏之類，但無大效。

四，甲，屬於遺傳，是因爲女子的生理成熟，較男子爲早，乙，關於豐富，則爲女子的副性特徵，係由於卵巢內分泌的作用，蓋卵巢裏的格萊芬胞能產生一種讓液，分泌到全身——特別是臀，髀，臂，胸部等部去，促使各該部分產生了肥厚的脂肪，遂形成極豐富的肉感了。

五，市上所售的補腎丸，廣告上都說有功效；但我以補腎之道，首重節慾攝生，必須聽醫生的指示用藥，切不可隨便服用。

六，要呈請化驗，每件化驗費五元。

七，每本定價叻幣一元五角。

八，不適合，飯後胃臟血行旺盛，可助消化，倘即往冲凉，則血行於皮層及四肢，有礙衛生。

九，止血劑可用碘酒，沸水傷火傷，可塗佛凡士林膏。

十，夜夢頻頻，當然有礙睡眠。

十一，馬來亞內地現行的衡量爲達植爾（如中國之兩），十六達植爾爲一加地（如斤），一百加地爲一擔（如擔），三[illegible]

問：中年女人，每天流淚，冬天更多，投眼科醫生醫治，可以痊愈嗎？請示教因何成病之原由，醫治容易否。

答：淚囊炎，淚腺[illegible]天淚之[illegible]，可速投眼科醫生求治，[illegible]（漢民啓）

## 明小姐信箱

問題簡答：（君劍雲閣覆）

她每次的答覆是對的，因爲十七歲的少女，倘使可能的話，我也希望她遲點才結婚。雖說十七歲的人是發育了，但是還沒有達到完全的境地，而且在她這樣的年紀，最好讓她多享受點人生過程中最美麗的一段少女生活，那是輕快無憂的。叫她負起做主婦的責任來，也似乎太重一點，你能夠等候嗎？遲早總一兩年。

至於說到要怎樣去試驗她是否真愛你，這個問題可以說很難，也可以說很簡單。你只要能設法觀察她是否關心你？是否你的性情和她合得來？即使你有什麼缺點她都能夠原諒你？倘使答案都是「正」的，那麼她雖不坦白的說『愛你』，也可以表示她是真愛你了。

× × × ×

（星勾皆汝 鴨君）我們中國人喜歡弄一種『中庸之道』的把戲，比如嫁妁制度被時代的潮流所衝破了，可是門閥之見仍舊嚴密的保存起來。他們可以讓兒女弟妹去自擇對象，但是他們卻用聘金嫁裝那些東西來守衛他們的大門。於是有錢的人可以贏得開通的名譽——因爲他接納了「自由戀愛」——而沒有錢的媳婦爲了出不起嫁裝也不會進門來，於是他們的兒子會另外找一個出得起嫁裝有錢的媳婦來了。你爲出不起嫁裝而憂慮嗎？這是多餘的事，我以爲你也不必去「高攀」貴戚，就是進得他家的門，你的妹妹也不會有快樂的日子的。不過，這樣一來，失望的是你的妹妹和你的朋友，現在只看你的朋友怎樣向他的父親解釋，倘使還是支持嫁裝不嫁裝，也只好讓他們去堅持。你把這些解釋給你的妹妹，勸她不必有所芥蒂了。

× × ×

（星洲西生君）你的情形正好和上面的問題相似，不過在你是爲了女方索聘金數百，連結婚儀式所需不下千元，於是又爲了錢而爲難了。她姑母的意思大概是想收回一筆錢，同時攀一家有錢的親戚，可是你剛好缺乏這個條件。要我想出辦法來解決這件事是不可能的，因爲只有錢才能使對方的家庭滿意。所以我只能抱歉的說：把這件事忘了吧！

## 編者去信

**吉賴埠鳳君：**（一）加入某理化學院爲學生，依其講義研求，能否成功，編者不敢保證。（二）未聞本坡有著名函授學校。（三）本報學生，文會，都會等欄，均歡迎投稿，稿投來後，經編者認爲合格，即可登載，並致薄酬，（學生界送報紙，文會等酬現金）。（四）國立華僑中學校址在雲南省保山縣——（保山位于昆明以西約六百七十七公里，恰在滇緬公路的中段，是一個荒僻的山城。該校男女兼收，自初中一年至高中三班級俱全，程度較差的，尚可入補習班。現在暫假騰衝會館（高中）保籍商及白衣觀等寺宇（初中）上課，一千人的課室廿間，正在興工建築中。（五）中央軍分校何時再來星招生，未定，考生體重，須一百十五磅方合格。

**庇勝思昂君：**華僑歸國入伍，可於返國時，向各役政處投効。如無相識的人介紹，可向駐在地領館領取證明書，直接前往接洽。倘願當兵，原則上自以男性爲限——女性僅可參加救護或政訓等工作，但在一些地區，也可當兵。至於一般兵役訓練，並不拘入伍資格。

**蔡壜忠君：**[illegible]

**本坡光明君：**[illegible]

## 醫學顧問

國醫羅曉川

元中君鑒：來函云，小便刺痛，白濁淋漓，其色帶黃，醫謂爲熱淋，服藥未效等情，論小便刺痛，白濁淋漓，濁色帶黃，多爲發淋，清飲加減治之。卑解（舞頭以下同）分[illegible]

[illegible]

## 徵求事項

### 徵朋友

下列諸君，均爲男性青年，因感獨學之友，孤陋寡聞，深願覓得男女青年，通訊訂交，互相切磋學問，砥礪德行，往將各徵求聯友者姓名郵址列下：

（一）陳宣萍君——星洲切律三十九A號一交。

（二）[illegible]君——星洲實力律二二三號之一修竹花園轉交。

（三）陳劍影君——星洲大坡大馬路一百九十號。

（四）[illegible]日君——星洲敏立街廿九號。

（五）葉亦鶴君——星洲中波律十五號。

（六）顏延霖君——星洲珠[illegible]街卅四號生昌店。（接鄉君好研究周易理及孔子學說）

（七）周文寶君——星洲小坡實利巴律一七一號B三樓（按周君釋儒學研究德育會會員）

### 代郵

女士：吉隆坡前月往託，請示寄居。有事奉新嘉坡紐來之律三十二號鑫啓明啓

社會服務詢問印花

亞東眼鏡公司
星洲大坡第一 星洲小坡第二 梹城新街第三
● 在南洋營業中 ● 號分支最多 ● 可見銷路最廣 ● 一切鏡片自製 ● 保護光度準確
總經理「潘安」
THE [illegible] OPTICAL COMPANY

肺癆來到三期
百無一死
勿謂誇張不信由你
慎爲損命不可不知
患者速試百無一死
李達芝之久咳藥精
如有久咳頑痰氣喘心驚咳血氣湧吐血形色枯黃等症無論男女老幼宜速試服無不奏效
在星洲丹戎百加律門牌一百六十四號
中國衛生部爲[illegible]

# 咳血遇仙丹 有此靈效藥 肺癆無憂矣

余妻初因咳嗽不愼藥醫弄至血由口鼻齊來吐血不止吐至大半痰桶之多見者心畏也後至即轉用（李達芝藥精）服之藥精入口其血立止病除即日平安後再照單連日服之服僅十天十足痊癒并之復回原有健康且體魄強旺弟思未能得有此藥精治病之靈驗未知弄到何法何時收效痊癒也見之不少得聞此藥精在省港年活人千萬現在本坡年多治癒斯病之沉危絕望久咳吐血等重症不少弟想此靈藥濟世預祝天下斷無多病傷等病致人於死矣近見報載年內咳血肺癆傷死之多者於心不忍弟井感德之餘無以爲報特表數言敬謝謹告有患斯病者要知確有眞實能治痊癒之久咳及吐血等五癆傷病之實效靈藥在本坡爲

李達芝久咳藥精在星架坡丹戎百加律門牌一百六十四號即榮山劉面發售

感謝人住丹戎百加律門牌一百二十一號廣興燒臘店內 弟謝朝爵敬頌

閣下小兒情形如何

君之小兒必須斷乳而君之爲此謹愼漸進自屬明哲惟斷乳之後他的健康情形君覺滿意乎他的身體健康乎他的體重增益乎苟其不然而覺體弱食減便祕乏力發育停滯或患其他疾患——許多斷乳小兒往往如此——則其消化必不健全須得嬰孩自己藥片之助

嬰孩自己藥片由其和平有效地潔淨腸管使其潔淨健活滑之功善治小兒消化各症除積滯增食慾保安康而促進循序之發育許多斷乳小兒業已大獲其益驗是

章君之公子即其中之一例也駱君爲廣西上思電報局主任其來書云「小兒自革乳後身體瘦弱岌岌可危後聞貴局嬰孩自己藥片小兒服之甚爲有益因試投之果然身體肥胖無病不勝欣感」

嬰孩自己藥片質純味美統治嬰孩腸胃病出牙症既善治小兒斷乳後之消化疾患亦善治由其他原因而起之消化疾患

藥房均售或向星洲羅敏申律九十號韋廉士醫生藥局購備

上述之孩由服自己藥片 此係眞正嬰孩自己藥片之裝璜 BABY'S OWN TABLETS 嬰孩自己 勿購影射偽品 是宜注意

# 紐約需貨不殷 星膠市仍然靜寂
## 官方公佈末季產額發給九十巴仙

本坡樹膠市況仍然靜寂，價格堅挺，昨日實業股票成交數量增加，實需商方面且見活躍，殊比平時稍戢，因產量成績不佳，昨日有稍跌可能，其產量低減之原因，係內部之種種作妨礙，未能全部動工。

錫股欲有數種交易，輸內靜寂，太平股票漲七占半，為一元九角二古半，昨晨實力甚強，其上漲之原因，係發現豐富礦床，預料將來產量必能進步，且現在產額不受限制，將來公司可以從事大量生產，蒲德錫股票律者不乏人，價格不變。礦市錫島有若干成交。

倫敦膠價昨日已回復原狀，因求者踴躍。樹膠股[illegible]者稀，價格不變，實業股票交易大有進步，尼富輪船貿易等股票款甚優，隨有人承盤，前日實力極強，昨晨未見稍利，仍然求買。

紐約股票行情穩定，[illegible]成交，價格變動甚微。

昨日樹膠統制官佈告稱，今年末期膠產量將發給九十巴仙，明年[illegible]期之發給[illegible]，[illegible]已[illegible]，[illegible]一般[illegible]論皆全云。

美京昨晨電訊，八月份樹膠數量，為五萬五千零五十噸，較七月份增加四千[illegible]噸，[illegible]原估算[illegible]增二萬二千六百噸，存貨數[illegible]計為數萬二十一萬二千[illegible]八百噸，八月份入口數目為七萬三千噸，較七月份增三千五百噸。

日本減少[illegible]市況靜寂，昨晨十一時開市情況仍然冷靜，成交甚稀。

英京及紐約兩地膠市，據昨日電訊報告，倫敦市況甚靜，現貨及十十一月期貨平穩不動，正三月期則落半打里，四六月期貨回漲半打里。

紐約早市甚俏，廠家繼續吸收，現貨持平，近期貨又漲一打里，遠期貨則落半打里，閉市因投機者放盤，市況轉靜，價格無甚變動。

本坡市勢仍甚靜穩，因當美需求無多，一般觀望，實丹力及華人烟花市價曾無變動，僅九月期漲升一打里。

### 紐約膠價

| | | |
|---|---|---|
| 現貨 | 一角九古一打里 | 平 |
| 十十一月期 | 一角九古一打半 | 漲一打半 |
| 正三月期 | 一角九古 | 落半打里 |

### 倫敦膠價

| | | |
|---|---|---|
| 現貨 | 十二便士 | 平 |
| 十月期 | 十二便士 | 平 |
| 十一月期 | 十二便士 | 平 |
| 正三月期 | 十一便士七[illegible]里 | 落半打里 |
| 四六月期 | 一便士，六打里 | 起半打里 |

### 本坡膠價

| | （買方） | （賣方） |
|---|---|---|
| 現貨 | 三角七古五打里 | 三角七古六打里 |
| 九月期 | 三角八古 | 三角八古一打里 |
| [illegible]期貨 | 三角六古五打里 | 三角六古六打里 |
| 正三月期貨 | 三角五古二打里 | 三角五古三打里 |
| [illegible]人[illegible] | 三角六古七打里 | 三角七古 |
| [illegible]烟花 | 三角五古七打里 | 三角六古 |
| [illegible]烟花 | 三角五古五打里 | 三角五古六打里 |
| 四號烟花 | 三角四古五打里 | 三角四古六打里 |
| 屋[illegible] | 三角一古二打里 | 三角一古半 |
| [illegible]糖 | 三角二古一打里 | 三角二古二打里 |
| [illegible]木 | 一角四 七打里 | 二角五古 |
| [illegible] | 一百[illegible]二元 | 起一角二五 |

# 星泰米市背盤
# 泰米停配來叻
## 內地存粟稀薄粟價迭漲

（曼谷通訊）泰米市因粟價飛漲，叻市暫行停配之後，泰米製造業完全停止推出，泰米入口商因[illegible]時[illegible]，製米價[illegible]出[illegible]，乃停止開[illegible]，[illegible]制官乃令米商[illegible]出，米商乃向本京德行[illegible]示辦法，本京出[illegible]米商電報各以本地米價太高無[illegible]放售，本坡米市再漲，特別[illegible]保升，昨日報價六銖九十丁，米價之高，為近年所罕見，形成泰米市與叻市行和[illegible]，依現在統計[illegible]出米價[illegible]勢[illegible]五[illegible]回[illegible]高，[illegible]市，暫停止對叻輸出。

遺族米市背盤之主因，乃為目前米市好轉輸出太多，內地存粟稀薄，粟價乃迭漲，依商務部最近發表七月第一週輸出泰米統計而言，比去年同期增加五十二萬三千三百十九公担，價值增加二百九十[illegible]萬四千三百七十五銖，輸出各地統計如下表。

| 輸出地 | 數量（公担） | 價值（銖） |
|---|---|---|
| 新加坡 | [illegible]零零。五三四 | 一。二七四。七四五 |
| 香港 | 八六。二五三 | 三七八。九七二 |
| 中國 | 一二[illegible]。五八四 | 五五三。八二七 |
| 馬來亞 | 一二二。二九八 | 四三。四六六 |
| 荷印 | 四。二二零 | 一五。八七七 |
| 日本 | 三五五。六八三 | 一。八八一。一五三 |
| 滿洲 | 一。三五五 | 五。七六零 |
| 古巴 | 四一。四八九 | 二一一。六八三 |
| 其他 | 三 | 一二 |
| 總計 | 九三二。四二零 | 四。一六五。五九四 |
| 去年同期 | 四零八。一零一 | 一。二五一。一九[illegible] |

內地存粟減少，內地產米量較出本[illegible]者逐[illegible]減，如八月份而言，內地[illegible]達六萬五千一百三十四公担。

# 美國八月份樹膠消費及存貨均增加

美國八月份樹膠統計，昨已發表，消費及入口，存貨及在水路中數，均告增加，茲列表比較于次。

| | （七月份） | （八月份） | | |
|---|---|---|---|---|
| 入口 | 六九五〇〇 | 七三〇〇〇 | 加 | 三五〇〇 |
| 消費 | 四七〇〇〇 | 五〇五〇〇 | 加 | 三五〇〇 |
| 存貨 | 一九〇二〇〇 | 二一二八〇〇 | 加 | 二二六〇〇 |
| 水路 | 一三六〇〇〇 | 一四三〇〇〇 | 加 | 七〇〇〇 |
| 複製膠 | 一四三〇〇 | 一四二〇〇 | 減 | 一〇〇 |

# 土產市況

### 胡椒

砂勝越[illegible]持平，為二元六角五古，各[illegible]無成交。

胡椒前市疲弱，有行無市，英京行情久[illegible]報告，最近各方需求仍稀少，而來源亦較前為減，昨日烏白椒各二角五古求售，仍難吸引買客，聞新[illegible]文萊白椒每擔價為十一元二角半，南椒烏椒價六元，土庄白椒十一元二角半，又烏椒六元二角半，皆無成交。

### 砂糖

砂糖來源，近因[illegible]稀少，故來貨較前為減，邇初赤白糖共到四千餘包，迄至昨日仍無貨入口，爪哇兌價略為增漲，為五盾五方二五，此間賣方討價仍為六元八角五古，鮮有成交，市勢極為堅固，後市尚可樂觀。

### 碩莪粉

碩莪粉市況，昨日仍然疲靡，來貨計有納閩粉二百四十七包，詩巫粉一千八百廿六包，碩庄粉一千六百七十包，買客未見活躍，碩庄粉買客壓價按落二古，為二元七角，賣方兜售，未有成交，龍牙粉銷途較暢，價格提升七古半，為三元五角七五。

### 米市

米市行情，因泰米[illegible]，每日兌價均持平不動，昨日兌盤無多，是日泰米仍未入口，亦無泰船抵步。

# 椰干市勢稍轉 行情回漲二角

椰干市況，因歐洲領場喪失，以及海上船隻之缺乏，椰干輸出大受阻礙，以故來貨山積，無客過問，行情迭跌。

荷屬椰干業者部前消息，錫江方面滯積椰干達三四十萬噸，最近荷印政府已設立椰干基金會，從事救濟椰干業工作，聞已準備撥款收買椰干，各國抵因行情慘跌，多數[illegible]停止生產，甚是，邇來產量銳減，英荷屬來貨日減。

加[illegible]數目完全[illegible]入口，故市面現貨已感缺乏，長此以往，椰干來源勢將斷絕，油[illegible]商未雨綢繆，已於昨日，提[illegible]收買價格，上[illegible]總庄香漲二角，上庄達二元五角，總庄二元二[illegible]五古，椰油兌價亦抬高，上散庄五元七角半，德庄五元二五，又查昨日來貨[illegible]和椰干六百九十七包，[illegible]椰干八百一十六包。

陳李濟衛生酒

[illegible] 最好 招牌最老 馨香名貴 價錢公道



中國銀行——新嘉坡分行

加急信滙 擴展通滙地點

福建省：福州，泉州，永春，德化，惠安，南安，安溪，漳州，龍岩，及其附近鄉村市鎮

廣東省：梅縣，大埔，蕉嶺，興寧，五華，平遠，及其附近鄉村市鎮

按址派送 兼旬可達 接濟家用 最為適宜

痔瘡作痛 行動不便

凡患痔瘡不論如何輕微切勿忽視蓋放任不治終
均諸事不便甚至身體健康大受影響日常行動
累萬分如再放任則恐非割治不足恢復身體之健
一經發覺痔瘡之朕兆即應購用第威德痔瘡膏
特別衛生射藥管能將藥直達疼痛患處既不耗
直達病根為患者解除痛楚功效迅速
如患首痔瘡內痔外痔血痔述向鄰近藥房購用
此膏之效能一經採用即能解除
疼痛停止流血消除刺激纖維之功
用有終止痛楚並根本治療之功
發售 各大藥房均有出售

第威德痔瘡膏

M70

珍貴物件 藏在家中 忌火怕盜 絕非安全

OVERSEA-CHINESE BANKING CORPN, LTD.

華僑銀行有限公司

保管部

在 星洲總行●吉隆坡分行●檳城分行

建有

堅固保管庫房

房內安置各式大小鋼箱

專供各界儲藏貴重物件

租金便宜安全穩妥

備有章程承索即寄



雙鷄 毛丹粉

專治毛丹症 功効如仙丹

散熱 治[illegible] 功効神速

凡有患毛丹病者。全屬之人。不論男婦老幼。速服本堂避丹。內清水。功驗滿除傳染之種氣。各埠藥商均有代售。總批發。星洲佛蘭沙街。即（小坡新街）門牌六十三號

華堂大藥房醫生卓復成督製



中暹正期快輪

海利輪

海興輪

准期每二星期開行一次

[illegible]快捷客房寬敞[illegible]招待周到[illegible]

中暹輪船公司 總代理 石叻陳元利行

總經理 香港多利順洋行 同啓

經售香港單威[illegible]公司牛車水大馬路二八一號電話七六四六

代理廈門汕頭客票太平輪船公司住大坡二馬路七二號自動電話六七二一七號

廈門單分售處大同紳裕公司住大坡衣箱街十八號



接收閩僑滙款

茲為便利閩僑匯款起見特與福建省政府所轄之福建省銀行實行通匯凡委託本行滙至下列各地點者無論票匯信匯電匯均所歡迎

福州 長樂 福清 [illegible] 連江 寧德 [illegible] [illegible] 平潭
三都 永安 南平 沙縣 上洋 古田 [illegible] 閩清 下渡 六都
建甌 浦城 邵武 建陽 崇安 政和 泉州 晉江 仙遊 同安
德化 惠安 安溪 洪瀨 漳州 石碼 海澄 詔安 [illegible]
[illegible]市 連城 寧化 清流 建寧 泰寧 武平 [illegible] 上杭

廣東省銀行 新嘉坡分行

電話：四七六七 辦公時間上午九時至下午三時

# 新嘉坡華僑籌賑祖國難民大會委員會收到義捐月捐廣告

寶軒 華宇雲 阪三條各二元五角 旺可興二元 德昌 芳 鶴壬基 劉德盛二條各一元五角 鶴稻桐 林淨 溫少海 李宗凱 何瑞記 劉沛天 岑柱 蓉 鶴杜物 黎兆明 條各一元 鶴華維 林 樞盛二條各八角 霍忍伯 張容 張有 釋倫 鄒貴 李榮 鄭喜 鶴稻根 徐懷光 天生牙科 各五角 鶴華昌四角 雷星 陳恩 廿耀生 劉兆勇 梁炳坤 春 鄒沛田 侯仲和 陳啓華 古明灼 夏炳文 岑榮 劉渭初 黃佐煊 李鴻洪 文悅棠 鄒沛 棠 龐景民 宋榮 宋仁容 梁榮基 鍾文祺 何廣勝 林淑芳 何紅勝 何學勝 歐陽獻 吳錦昌 三十四條各一角五占 胡秀源 劉紹強 李德華 吳廣生 吳廣全 李錦成 陸德昌 許可章 韓永謙 陳 梁振光 鍾文光 陸宏 安 譚全生 葉耀昌 李耀興 張東成

## 第五區

## 第六區

## 軍漢區分會常月捐

## 特捐

## 米商同業義賑會

## 藥品捐

## 七七建國紀念章

## 新中國劇團

## 月捐

## 第一千零二十一次

## 特捐

## 新中國劇團

## 米商同業義賑會

（未完）

SINGAPORE, S.S. | The Union Times | Thursday 19th September, 1940


# 總滙報

## 晚版

今日壹大張

（第八百一十七號）

社長胡蛟

新嘉坡羅敏申律五十九至六十一號

電話六二六九　信箱六四四

THE UNION TIMES
Printed and Published by
Mr. Aw Kow
59-61, Robinson Road, Singapore


# 泰軍集越南邊境

# 倭由鎮南關圖越

## 傳倭法關係趨惡化倭準備撤退檢查員

# 港當局將強迫疏散人口

（香港十九日專電）港訊，據外人方面報告，暹羅大軍，經已集中於安南邊境，似有所動作。又悉，暹軍即將舉行大規模軍事演習，因此，邇來越暹邊境空氣殊緊張。

（香港十九日專電）桂林訊，桂南龍州方面倭寇，經已向憑祥縣移動，準備取道鎮南關侵安南，同時，大批倭軍，亦由明江向憑祥縣移動。

（上海十九日路透社電）此間接得各方消息，表明法日二國，關於越南問題之關係已轉爲惡劣，路透社接得可靠消息，謂逗留越南日本檢查團重要團員，經已在河內及他處操撿行李，準備隨時奉命即退出越南，越南日僑，亦已奉命準備隨時退出。

（上海十九日路透社電）據此間中國報紙消息，因越南情勢之緊張，雲南政府及各大學，將遷往四川，昆明亦已開始疏散人口。

（香港十九日路透社電）香港政府，最近表示，凡規避疏散者，將實行強迫其離開後，約有婦孺七十十人，定於本星期六日，動程返澳洲。

## 蔣委座向國人保証

## 決以全力打退暴敵

### 全國民衆紀念「九一八」亦表示決心

（重慶十九日路透社電）「九一八」瀋陽事變，全國舉行紀念，「九一八」前夕蔣介石將軍之廣播演說詞，均由各報刊載，詞謂，希望國人，矯正過去一切惡習，以全力打退敵人，並再度向國人保証，中國決不投降，無論敵如何狂炸，吾人皆能忍受，堅持到底。

各報亦一致表示，非至「九一八」事變前原狀之恢復，吾人決不放棄抗戰，如有人以爲中國獲得溝橋事變前之原狀，即可以滿足，乃爲嚴重之錯誤，暴日旅渝東北同胞，發表宣言，表示非達到收復東北，絕不能休云。

## 朝鮮軍在嘉陵江畔

## 舉行成立大典

### 渝憲兵司令派代表致訓

（香港十九日專電）重慶訊，朝鮮軍隊昨舉行成立大典，期兵士於七日黎明時，舉於嘉陵江畔，參與該典禮者，有朝鮮臨時政府要領袖，高麗獨立革命黨領袖等，我中央政府，特派重慶憲兵司令劉峙代表軍，黃炎培氏爲代表，該典禮主席爲朝鮮革命者金九氏，彼於演說時，曾檢討過去高麗革命運動史，並促高麗人士，努力協助我抗戰，約謂我國抗戰勝利之日，亦即朝鮮復國之日云。

## 倭又藉口國際形勢緊張

## 長江開放遙遙無期

（上海十九日路透社電）日大使館代言人接新聞記者談，由於國際情勢劇變，一切準備工作受滯阻，故現尚不能言何時可以開放長江，但屆時日本輪船等則可自由往來於長江中。

### 粵欽廉公路發生拉鋸戰

## 我軍夾擊唐報

（香港十九日專電）現下邕欽公路上，我敵又發生拉鋸式戰爭，我軍前日攻唐報，另一路我軍，則在鬱山附近向南夾攻唐報，以期掃蕩該方面倭寇，着火焚燬。

### 前日寇機襲渝

## 遭我猛擊

（重慶十九日路透社電）前日午年日飛機六十八架，進襲重慶，遭我軍高射砲猛烈攻擊，曾轟炸重慶市南區，濱與長江南岸之某村，俱有炸彈墜落，有屋宇與商店多間。

## 行政院批准

### 多明里卡友好約

（香港十九日專電）重慶訊，行政院昨舉行會議，批准我國與南美多明里卡共和國之友好條約。

### 瀋陽事變九週年紀念日

## 滬租界嚴密戒備

### 我留滬孤軍復與守衛衝突

（上海十九日路透社電）瀋陽事變九週年紀念日，公共租界八百孤軍營中，再度發生嚴重禍事，是日孤軍得中國工人之助，向守衛之俄人進攻，爲首者以磚擲擊，卒中彈倒地，另一守衛者亦受傷，警方始追逐孤軍，適在孤軍營房屋，見狀前往攝援孤軍者。

是日公共租界當局，以得外國軍、公共租界義勇隊，法租界偽市府警察及日憲兵之合作，預防是日有何事件發生，各街道嚴守障礙物，實施戒嚴，並禁市民集會遊行。

## 倫敦在德機濫炸下

## 英軍士氣益勇壯

（倫敦十九日路透社電）路透社駐北部軍區特約通訊員報告稱，德機濫炸倫敦之舉，已激起英國北部防軍之極大憤怒，駐北部以防德軍之進犯者，彼等屬埃爾斯軍團，彼等稱，「德人不敢與吾人作正面之衝突，故祇濫炸吾人老母與妻兒，吾人中之家屬，居於倫敦市東部者極衆，故遭害亦較甚，吾人希望與敵人結算總賬之時日，早日來到，爲每一被害者復仇洩恨」。該通訊員又稱，該軍區中其他軍隊，包括有蘇格蘭禁衛隊，威爾斯砲隊，及坦克隊等，對於倫敦之被炸，亦具同感，彼等且稱，「據一高級官員言，德國進犯英國之真正機會，係在丹克刻撤兵後之兩星期中，」今德軍進攻之良機已不存在矣。

### 巴勒斯坦總督

## 徵發羅車輛

（耶路撒冷十九日路透社電）巴勒斯坦總督，已簽字於徵發泊於海法之羅馬尼亞油布西郎號之各種車輛八十三輛之命令，其中計有兩輛拖車，二十九輛載重汽車，及三十九輛救傷車。

### 美著名政治記者稱

## 歐戰將成殭持狀態

（華盛頓十九日路透社電）紐約世界電訊日報政治記者賴蒙克拉柏發表一文云，「余現認爲希特勒已遇困難，而將不免遭一種變之形勢，目下英國所引起之損失，雖極多大，然尚未足以決定勝負」。

### 國聯同志會我國分會主席

## 籲請各國注意遠東

### 歐洲希望須視遠東安全而定

（重慶十九日路透社電）國聯同志會中國分會主席朱家驊，爲九一八瀋陽事變紀念日，致電各友邦，籲請歐洲列強，注意遠東情勢，據云歐洲之禍患，乃導源於日本之在遠東，進行侵略，歐洲之領袖亦須制止侵略，使遠東安全之程度如何而定。

### 倭國東部

## 大地震

（東京十九日路透社電）昨日下午，日本東部廣大地帶，曾發生地震。

### 昨行政院議決

## 建設陪都

（香港十九日路透社電）重慶訊，行政院昨會議，決組織一委員會，設計建設我國陪都重慶市。


救肺星撈

真歟假歟　閱此自可判焉

喜訊：真正四川出產之

# 猴標肺癆草

本行發售之猴標肺癆草，乃一種草本植物，向由四川之特產，……

該藥每百斤前數年本値國幣三百元，……

●注意：本行出售之猴標肺癆草，爲真純之四川特產，……

廉價發售　每包角半

本藥各埠中藥商均有代售

星洲大坡大馬路松柏街口一四五號　聯邦大藥行謹啓



40.7.8.

# 男人腎虧　十居其九

夫婦乃人之大倫，食色更爲人天性，……

「羅馬補腎丸」……

每盒卅粒，售價一元，各藥房均有售

賢慧的婦人宜時常婉勸丈夫服

# 羅馬補腎丸

# 總滙報

中華民國廿九年九月十九日 星期四

## 美前總統胡佛氏預料稱 英必獲最後勝利

### 軸心國報載對英戰事數星期可結束 英格拉報力斥其謬妄

（美斐拉逆官亞十九日路透社電）美前總統胡佛氏宣稱，由於英國之英勇作戰，英國必能獲得最後勝利，乃可預卜者，又謂，此時已爲美國開始考慮其「經濟防衛」之時矣，蓋戰後之經濟情勢，須於此時加以籌劃，以便屆時予以補救也。胡佛氏又稱，美國如參戰，則國家將入於「極權獨裁」狀態中，對於世界自由經濟之希望，必遭摧毀，彼又預言「所謂和平」告成之後，祇爲大屠殺之終止，季謂裁軍，謂不似爲將來可能結果，同時，必有一相當時期使貨幣貶價，至於國際間黃金之價值，在一長遠時期內，亦必將大受限制。

（紐約十九日路透社電）西西里軸心之英格拉報評稱，由於英國決心作戰到底，寧願見其最大城市之被摧毀，亦不願投降，可見英國寸土必爭之決心矣，軸心國各報盲然預測稱，英國之戰，可於數星期內結束云，吾人以爲，除非英國遭遇重大之轉變，或吾人願意受錯誤之中立政策所御導，而不須要此世界上吾人最後所有之一大友國，英國或有失敗可能，否則，吾人神聖特民主之原則，決心繼續吾人之政策，凡有從事一種運動，不利於吾人之行政獨立，主權完整及國家尊嚴者，吾人必不能容其存在。

## 德機昨分四批擾英東南區 被英機毀四十六架

### 倫敦遭空襲所受損失輕微

（倫敦十九日路透社電）航空部與國內安全部聯合通告稱，敵人空襲範圍，昨僅限於東南區域，數隊德機於越過康特區海岸上空後，即分散窺入內地上空，有者向倫敦市，有者向泰晤士河口進發，但抵達倫敦市者極少，亦未接得在倫敦市內投下炸彈之報告，經泰晤士河口，擲下數彈，損失僅限於居住區建築物，死傷者亦少，據報告祇數人重傷不救，英戰鬥機及高射砲活躍不已，據最初報告，德機被擊落四十二架，其中一架爲高射砲火所毀，英機損失九架，但其中有飛行員五人安全降下。

昨晚倫敦市街道上行人極少，蓋高射砲彈碎片不斷墜落也，敵機雖然投擲，倫敦市中心區之猛烈而緊密之砲火，祇故在西北部郊外及南部西部郊外投彈，速犯之機，師係單獨飛行，由各方竄入，倫敦市中多數避於地下鐵路站中，夜十一時以前，倫敦西部曾擲下數枚巨彈。

昨日德機分四批，向東南部進襲，第一批約一百架，由逾過海岸上空向倫敦竄入，多數爲戰鬥機，第二批於午後不久即到，共有五隊轟炸機及戰鬥機混隊參與，一度英機一架爲多架德機包圍，但結果德機隊多仍被擊潰，有數架旋風式機，向大批德轟炸機隊進衝，德機隊潰狀，立卽分散，逃往福克斯各面，第三及第四批相繼而來，時爲午後三時，亦約百架，再度進襲泰晤士河口，飛臨倫敦者，約有二百五十架轟炸機及戰鬥機趕來增援，因此是役可謂昨日最猛烈之空戰，此役中德機連續被擊落廿九架，均在泰晤士河口及康特區上空被擊毀者，最後德機隊陣勢大亂，紛紛驚路而逃，英機則尾隨窮追，直追至法境始返。

（倫敦十九日路透社電）倫敦機作戰空軍記者報告云，德機襲擊南部海岸，繼由各路鑽入倫敦，德機在高空飛行，其所發出之煤氣，凝結而成彎形之花紋，倫敦此時有空襲警報，然並未遭嚴重之襲擊，僅在康特與泰晤士河口，有多少炸彈墜落，來襲之德機隊，大小不等，超過五十架者絕少，德軍亦欲消耗英空軍之抵抗力，故出擊者，戰鬥機較轟炸機爲多，昨日戰況，亦如前日，未有大戰，惟德軍損失，更爲巨大，德軍之夜襲倫敦十小時，及晝襲七次，似爲其在預進對於倫敦之全晝夜之襲擊，惟空軍之不再如星期日，大規模進襲倫敦，足以表明其已再進行試驗，尋求晝間大規模襲擊損失重大之答案。昨日德飛機隊，曾侵入英國，然卒未深入而分散飛返，英國東南岸，曾有多時未有德機蹤跡，戈林將軍研究星期日以來之戰術後，分明已陷於迷惑，然預料彼將如德人之品性徹底解決此問題，而將於夜間進行其晝間所進行而失敗之事物，此即德軍進侵之機會，因英空軍之有效反抗，而逐漸消失，乃更猛烈破壞倫敦與英國其他城市而言。（倫敦十九日路透社電）

（）據有權威方面消息，截至昨晚九時止，昨日英軍共擊毀德飛機四十六架。

（倫敦十九日路透社電）市民利用防空室，安全爲之增加，由於昨晚倫敦之空襲，是項表現更已顯明，當轟炸北區一城市時，擲下三彈時，摧毀一層，炸碎所有大小建築物之玻璃窗，並毀煤汽管幹線，但祇炸死一人，輕傷數人，於此可見防空室給予市民安全之可靠矣。

## 蘇聯真理報著論 評英德目前空戰

### 德機受打擊英海軍實力尚在

（莫斯科十九日路透社電）真理報發表一署名康蘇洛卡者之批評稱，倫敦之空戰，乃爲爭奪英國之空戰，但不致繼續如此猛烈之轟炸，如進攻者希望不受人進攻，則須視彼等所造成之環境爲轉移，總之，緊要之關頭已迫在眉睫，德軍登陸之成功與失敗，決諸空中之霸權能否獲得，是種霸權，不係係對英國而言，同時亦係海峽中一切海軍根據地，如多維爾及泰晤士河口，英空軍經已將有之打擊，一一擊退矣，但英海軍始爲英國之最大權威之武器，是項武器迄今尚未登場表演也。

## 英機猛炸法海岸 燬德根據地

### 集中船隻均受重創

（倫敦十九日路透社電）英空軍昨夜猛烈襲擊德軍作爲攻侵英國根據地之法國各港口，法國都陪一帶海岸，天空爲火光之閃光所照耀，此次英空軍之襲擊猛烈，閃光照射於海岸線，高射砲之砲火，亦可望見。同時亦有探照燈，遍照天空，英空軍乃於昨晚八時後進襲，在襲擊範圍擴大時，法國廣大之海岸，似被大火焚燒，空襲擊進展時，復有多隊轟炸機，猛襲布魯斯，引起大火，紅火照耀黑暗之天空，同時，多數高射砲彈，射穿探照燈之光線，遍佈天空，惟炸彈爆發所發出之閃光，亦不斷照耀，此表示英空軍之堅決進攻，英空軍之襲擊，至深夜仍在繼續進行中云。

亦遭猛烈轟炸，炸彈落於碼頭上，海港入口處，並炸中貨船五艘，又如奧斯坦內外港主要碼頭亦被炸及，有册艘船被擲炸，同時弗洛森港東南方，有大批船隻集中，被炸後發出連續爆炸三巨響，繼則濃烟瀰漫，最後又發出一巨響，爲連續爆中最猛烈之一次，安特瓦普亦遭轟炸重創，碼頭一帶大火蔓延不已，史克特及河旁之船隻亦均先後被一再轟炸，有一機連接擲下多彈，其中有六枚炸彈直接炸中船隻，漢堡碼頭亦因受炸起火，德國各方飛機場以及鐵路車站等，均在被炸之列。

（倫敦十九日路透社電）英海岸空軍布倫亨式與彪驅式轟炸機多架，襲擊德軍佔據之港口，炸毀二船，其中一艘似爲艦，英機進襲時，海岸及海上之大砲猛烈轟擊，據某報告云，德軍砲彈彌漫於天空，一如籠罩，布倫亨式先以炸彈及小燃燒彈擊之地點，引起大火、彪驅式轟炸機之進襲，某飛機師言，有一長形之黑物在海中，此黑物後知爲五千噸之輪船，乃向其炸擊，炸彈爆發於輪船之間，據二架布倫亨式飛機飛機師報告，該輪被炸後，即起火而逐漸焚毀，另後彪驅式飛機機師，復炸中另一艘輪船，而有連續不斷之閃光爆炸聲，至革機飛上高空而飛遠時，尚可聞爆炸聲云。

## 意機一架

### 昨偵察馬爾他 抵岸後復他去

（馬爾他十九日路透社電）政府宣稱，敵機一架，於迫近海岸之際，忽然掉尾而去。

## 美各宗教領袖 爲英國人民祝福 舉行祈禱會

（紐約十九日路透社電）十四名宗教界領袖，由恆利寫克爾主教領銜，向八百名各種宗教首領呼籲，請於九月廿九日「英國星期日」一致舉行祈禱會，爲英國人民祝福，該呼籲文中並稱，「吾人與英人團結，係根據於傳統之民主思想自由，及共同之奮鬥，以完成吾人之使命」。

## 英潛艇那瓦爾號 逾期未返

### 預料已遭擊沉

（倫敦十九日路透社電）英海軍部宣佈，英潛水艇那瓦爾號，逾期未駛返，當已遭犧牲，該艇副司令善布治。

## 遺失滙票

鄙人於廿九年一月三十日向新嘉坡中國銀行購買上海中國銀行滙頭31388號滙票一紙計國幣一千元正因收藏不慎以致遺失除向該行掛失外茲特登報聲明作廢諸希公鑒

中華民國廿九年九月十九日

遺失滙票人 劉仁溪啓


## 病向淺中醫

▲早服八卦丹不致患肺癆

以病在這裏，染肺癆病的人佔百分之六十，究竟肺癆爲什麼這樣多呢？因爲凡染着傷風的時候，總會有些少的咳，這時多數人都以爲是一件輕微的小事，不大注意，直弄到日深一日，咳起來胸部便見抽促，肺部受這不斷的抽促來損害，漸漸的受傷，就成了肺癆病了。如果起初有咳嗽的時候，立刻把虎標八卦丹含些少，不到兩天，就止咳了，所以古語有說：『病向淺中醫』，也是這句話做，那末，不知救了幾多人不致患肺癆病了，現在特別把八卦丹的好處介紹出來，使患咳嗽的人們，知道咳的厲害，同時也會知道用八卦丹來醫咳。

## 歡迎已久之 巴黎照像

新的作風 新的貢獻

△新的建設

活動攝影場 佈置極盡新穎

△歡迎參觀 △歡迎上鏡

地址 星洲牛車水大馬路 電話七四二五

## 印度皮件公司

商標爲記

皮製品批發商注意

上述商標出品之印度皮件．木鞋踭．皮製品及其他印度出品担保價格公道．可靠耐用．

對於消費家担保有完滿之服務不致耗費金錢

請購上述ILC星標爲記之貨品

歡迎殷實商家垂詢來函請用英文

INDIAN LEATHERS CO.

81-8, Bentinck Street, Calcutta.

## 專醫白濁

本醫師設備完善用德國新法大型高倍顯微鏡檢驗毒菌然後對症施藥患者愈後檢驗小便毫無毒菌數派不但醫方厚斷根故能令患者滿意愈後互相介紹（醫務處）星洲小坡大馬路六五三號

## 格蘭威士忌酒

看他現時健康多美！

因他飲格蘭威士忌酒使血液和暖身體發育健全

總經理 花沙呢獅標汽水公司

## 香港合興花生油廠出品

獅球標花生油

# 總滙報

中華民國廿九年九月十九日 星期四

## 倭煤油問題未解決 絕不敢冒險南侵

### 自行煉製不過徒費心力 荷倭會議即謀治本辦法

（倫敦訊）自倭派遣特使赴荷印當局議商供給煤油後，英美對此已續作評論，倫敦新聞界論壇評論尤詳，曾闡明倭寇今後煤油仰供問題，極爲中肯，現下我僑對倭各種問題，不厭求詳，尤其倭國軍需品之來源，更欲洞悉其底蘊，故特譯載於下：

據稱自美國總統羅斯福批准禁令以來，雖未實行絕對禁運，惟其初步，先係將

**數量減低**

此舉係在八月份已覺有燃眉之急，美國天然油不在禁令之列，暫時尙可應付，但特煉如汽車油，飛機油，則大感缺乏。倭寇如欲對中國繼續作戰，維持軍力平衡，及各路運輸，其用油之數量，每年非五百五十噸不可，倭國幷無油池，其仰供於美國者，達五分之四，其仰供於荷印者，達一百萬噸，感倭寇作戰力量，在華不致減弱，蓋美國禁輸範圍，祇及於飛機油，而不及於天然油，殊不知倭寇自行煉製飛機油數量

**極爲稀微**

總數不及百分之一，多由美國原裝運倭應用，其本國之煉油工業，不見發達，自歐戰發生後一月內，倭寇野心畢露，欲實現其國油計劃，即向美國輸入飛機油廿九萬桶，如其決心南侵，必需大量飛機油及優等煤油，故倭當局關於供應事，極度焦慮，其應付之步驟有二，一爲向荷印或他國求給，二爲自建煉油工業，煉製超等煤油以供飛機之用，現在倭荷會議尙無端倪，若遭失敗，非自行煉製不可，但時間不免較遲，深慮供不應求，若欲開闢向其昔日仇人蘇聯請求

**勢恐不能**

如有可能性，早已向蘇商議矣，因運輸已便利，且產量又佔世界第二位，荷印祇佔第五位，若然荷印煉油工業情形而言，其出產數量超過羅馬尼亞，欲取代美國而供給倭國，實有餘力，倭自知日後必遭油荒，在一九三四年通過限油法令，命令所有入口商大量屯積，至少須能供給半年之用，且自行以煤炭煉油，結果徒費心力，無濟於事，目下如其竭力建設煉油工業，以天然油煉成飛機油，亦値得令人注意，但能利用天然油解決難關，是否能，如天然油之來源斷絕，是時供應自必中斷，因是倭對荷印時別重視，以謀治本辦法云。

## 森華籌賑大會 沉痛紀念九一八

### 蔡主席致詞警惕與勉勵兼備

（本報駐芙蓉記者十八日稿）森華籌賑大會本日上午十一時在芙蓉僑務會館舉行「九一八」週年紀念會，依時到會者有常委蔡天恭，石聰前，卓祺嘉，黃紹南，李怡地，黃能積等暨各僑團代表數十人，濟濟一堂，爲況頗盛，主席蔡天恭，司儀黃克夫，行禮如儀畢，主席致開會詞，略謂，「九一八」事變是二十世紀東亞大陸一件重要事件，九年前北大營的一炮，這事件開始發生，三年前盧溝橋的一炮，這事件

**開始清算**

抗戰以前的今日，我們感着憤恨與沉痛，抗戰後的今日，我們覺到痛快與興奮，這事件的清算已整整三年了，清算的結果，我們的本錢必須要還債，這是我們的堅信，亦是全國的共信，從「九一八」事變起，日本政府有一貫的政策，即滅亡我國的政策，然我們國民政府亦有一貫政策，卽忍辱負重，一方面抱時間空間作最後的準備，一方面用最大的努力，集合理的解決，非到最後關頭決不訴諸武力的政策，三年餘的抗戰已証明政府的

**政策正確**

無可非議的，從抗戰到現在，敵人的政策，時時變更步驟，時時會發生「檢討」的問題，而我們的政策，則始終沒有絲毫動搖過，最後勝利的信念，已深印在每個人民的腦中，抗戰不是消極的懺悔雪恥，而是積極的復興建國，戰爭在我們是訓練，是教育，在戰爭中建國，更是偉大的實驗，試看，歷史上那一件不是由戰爭來決定，因此，惟有戰爭中得來的紀念，基礎方是永恆不拔的基礎，三年來我們在戰場上有血戰的光榮史蹟，在後方有各種建設的成績，這一點收穫是抗建期中重要的精神條件云云，主席詞畢，繼由演講者有吳炳文，吳毛德等君，詞多愓勵，獲得掌聲不少，最後在肅穆空氣中宣告散會云。

## 彭亨勞勿華僑籌賑會 奉到蔣夫人覆函

### 嘉獎輸金愼軫並述抗戰必勝

（本報駐彭亨記者十八日稿）彭亨勞勿華僑籌賑大會，查去年十一月妙由星洲中國銀行匯重慶婦女慰勞總會收寒衣捐助幣一千六百五十元，此情早載本報，該會於昨奉到蔣委員長夫人函復，經收妥該款，並聞述我國神聖抗戰有事實証明，已奠定勝利基礎，且備述倭寇軍事政治經濟等種種失敗，已臨日暮窮途，崩潰之期不遠，望海外僑胞，益加振奮，共襄偉業，爰探錄如下，以告本報讀者。

「彭亨勞勿籌賑會台鑒，承匯寒衣捐助幣一千六百五十元，仲國幣一萬一千元照收妥，貴會熱心義貨，嘉惠袍澤，具徵關懷祖國，吾人在抱，至所佩感，吾人抗戰已入第四年代，經三十三個月之犧牲奮鬥，已奠定勝利之基礎，以近半年來之戰果言之，則湘北粵北桂南鄂北晉東綏南諸役，凡敵人作一次盡抽無不遭我致命打擊，敵守已不能，攻則必敗，軍事上已成強弩之末，同時國內之政治，經濟，尤處處表現其開戰以來未有之亂徵，最近末路窮途無所出，乃施其最後一着，組織傀儡政府，妄圖淆亂聽聞，實則自欺欺人，加速其崩潰之期耳，惟際此敵人疲憊衰竭之時，由僑海外僑胞，益加振奮，共襄偉業，對潛伏殺感之奸僞，務須嚴加痛斥，痛予懲除，寡國幸甚矣，當此佈覆，籍鳴謝悃，順頌，時綏 蔣宋美齡 中華民國廿九年九月五日」

## 芙蓉惠僑救鄉會選舉新職員 募捐救濟故鄉災難

### 訂期勸售救鄉總會紀念章

（本報駐芙蓉記者十八日稿）芙蓉惠僑救鄉會，於本日中午十二時，在芙蓉燈塢會館舉行全體惠僑大會，討論救鄉工作及選舉第三屆救鄉分會職員等事宜，到會者有徐杜，羅萬翔，林子高等數十人，行禮如儀畢，由徐杜主席，羅萬翔紀錄，茲將其議決事項探誌如次，一，通過前期議案，二，關於本區第三屆救鄉分會職員應否選舉事，議決，應即新選舉，當選新職員如下，正主席徐杜，副林子高，財政張發運，總務羅萬翔，文書葉銘敬，查數黃天來，黃克夫，募捐部主任林鐵獻，委員芙蓉區黃官平，李松，許皇，巫漢仁，彭如春，葉于忠，朱水源，胡鐵濤，曾來，曾牛，許廣，黃啓忠，黃評，張樹如，李永，陳靈，文叮區林鏘，羅譚，黃安，廖養，庇勞區陳生，廖榮，陳玉輝，雪邦律，黃達忠，郭木英，王韓佑，曾僑，馬口區葉林根，黎平，廖荀，李溪明，黃甲秀，冷宜區黃勝，知知港區黃鳴風，曾發常，曾譚秀，吳德芳，駱杏庭，黃思荀，黃炳均，劉荀，雪甘密，黃雲雪，盧華生，彭秋金，黃基，沈鑑麟，韓金生，三，關於星加坡惠州會館來函報告海豐陸豐及惠陽等地災情事，議決去函慰問，詢本區現已進行募捐，四，關於勸售吉隆坡惠僑救鄉總會紀念章事，議決，定期本月二十一日起出發，向本區惠僑勸售之，五，關於出發外埠日期事，議決，由募捐部主任決定之，餘無別議，主席宣告散會。

## 五條港 將演劇籌賑

（本報駐巴生記者）吉洞五條港籌賑支會，擬於九月廿五六兩日夜舉行歌劇籌賑會，大會近已託巴生籌賑會轉向吉隆坡華民衛請求備案，並准予舉行，聞巴生籌賑會經已照辦，並代華衛向借服裝等項，後情容當續告。

## 雪邦

「九一八」九週年紀念日，雪邦律華僑籌賑分會，爲紀念此沉痛紀念日起見，特分五隊售花至各地售花助賑，其成績甚爲可觀。

又訊美國「論士」遊藝團於本月十六晚在美營報劾全場收入四十巴先助賑中國傷兵難民，除政府娛樂稅外，實得叻幣三百七十八元四角八占，該款經已照繳森華籌賑大會，如該團主人見義勇爲，慷慨輸將，實令人爲之欽佩與贊許，特誌之以揚仁風云。

## 吡華鑛務公會 反對「摩托」加租

### 進行辦理登記工人家屬

（本報駐怡保記者十八日訊）吡叻華僑鑛務公會，於昨十七日下午二時，在該會所，舉行執監委員聯席特別會議，主席黃細君，紀錄黃欽郎君，首由主席宣佈開會理由後，即由紀錄報告事項，一，本會得接叻務司衙來函，關於各鑛場鍋來，可盡量發請，至九月三十日止，惟是李之「閱本紙」，則不得留至下期使用，請各注意云，二，本會得接星華籌賑會來函，請本會協助徵求獻金製寒衣事，請盡量捐奮響應云，報告畢，旋乃進行討論事項，茲錄其議決各案如下：一，討論關於霹靂河水電力有限公司將供給與各鑛場應用之摩托機馬力之大小每月計租事，議決反對，理由，甲，因該公司所有供給各鑛場應用之摩托機，乃係歷時已久之舊物，似此不應加算租費，乙，因該公司近已由包工制，改爲計算電力及支力制，此舉經已使各鑛場鑛客，負擔重大，故應請將摩托加租事取銷，通過，二，討論關於應否由各鑛場辦理登記工人家屬事，議決，通函各鑛場，由各鑛場負責登記工人之父母，妻兒，或依靠其生活者之姓名住址，通過，議畢散會云。

## 空校機械生 吾僑投考多

本坡皇家航空學校招募地上機械科學生，吾僑投考者數目甚多，其中有亞籍學生十二人學科及格，但因色盲落選，其餘學生有因心臟衰弱而取消資格，在日常并不感覺有何現象，至嚴格檢查一時始發現，歐洲人之患色盲者有一人，閱五個月後本馬將有十六名飛行科學生赴海外參加高級訓練，至年底本馬飛行員可增至六十二名云。

## 聯邦政府公佈 公司股票定義

馬來亞聯邦政府憲報第四九二二號令日公佈緊急權力法令，其主文稱，欽差大臣依照緊急法令之權力，規定下列法令，

一，本法令稱爲一九四零年公司指名股東法令。

二，本法令內稱敵人或敵國籍民，其意義與一九三九年之通敵法令意義相同。股份之定義，係指公司之資本，負債及財產而言。

三，公司之股份如已在聯邦政府註册，而由公司保存者，以証明持票人爲指名股票或被委托人，而有敵人之嫌疑者，須經欽差大臣審查，至証據充分後始能判斷其爲法定指名股東或委托人。

上開規定自一九四零年九月十八日起發生效力。

## 金鑛財政處怡 經理設宴祖餞

（本報駐安辛記者十八日稿）安辛埠實胡兄弟水力金鑛公司，爲該區華人鑛業最大者，而其擢拔錦奮，亦異他處，該公司之經理胡劍學，與財政處崇階等，昨該財政處崇因身體關係辭退回怡保休養，胡經理乃設宴餞行，被邀陪席者，有胡平嘗，廖汝銳，胡檢芳等多人，席間胡經理致詞，大意稱讚盧君過去謀劃之功殊，謂非如此，公司方面未必有今日之長足進步也。

## 猛漢圖劫不成 反被女人擊傷

（本報駐立卑記者十八日稿）立卑文打路四英里處昨（十七號）午後發生一種攔途劫圍搶劫案，蓋因有苦力女工四人因出糧歸家時，爲三大猛漢圖劫，當時以爲弱質女性可欺，恣意恐嚇，不料該女性知其懷意弗善，乃用計誘其至近人家處，圖劫不遂，反而被女人擊傷其一，另兩人見勢不佳，乃抱頭鼠竄而逃，旋由附近鄉眾報告警局，轉請醫院派十字車載往醫院療治，情形如何，須待該人傷癒後，法庭提審時續報也。

## 樹膠市況紐約趨勢挺秀 本坡活動需求頗殷

膠市轉俏，因紐約市況活動，據今晨電訊，紐約早市堅挺，廠家繼續採購近期貨，現貨飈升半打里，暫値一角九占一打里，近期貨則跌半打里，遠期貨持平，爲一角九占，閉市投機者亦有出採，故市勢尙穩，價格平穩。

倫敦行情，至截稿時，其電訊仍未接到，原因未詳。

本坡市況活動，買客需求頗殷，投機實戶亦見活躍，實勢行情約起須古占，現貨値三角七占六打里。

## 「九一八」九週紀念 同僑輸將償還血債

### 冷宜晏斗雪邦三地籌義款

（本報駐芙蓉記者十八日稿）

**冷宜** 「冷宜華僑籌賑分會」「九一八」日除勸售「九一八」紀念証外，復于是日分數隊出發各埠售花助賑，第一隊領隊王文振，隊員王蘇敏，符和瑞，楊文達，第二隊領隊賴學初，隊員黃昌德，丘陸士，劉星，曾六，第三隊領隊林英傑，隊員翁泗，黃家天等，此後並決定本年十月份起，由王蘇敏，楊文達，符和瑞三君，輪流在會辦理職務，時間每日由下午二時至四時半止云。

**晏斗** 晏斗華僑籌賑分會，爲紀念「九一八」九週年紀念日，除勸售「九一八」紀念証外，復約芙蓉業餘籃球隊舉行籌賑賽，查業餘隊爲芙蓉一般店員所組織，該隊爲聯絡感情及觀摩球藝起見，曾出征多次，所得成績均甚可觀，故該隊挾其精銳之師，與晏斗中華會，曾在該會舉行籌賑隊賽，由晏斗華僑籌賑會致歡迎，下午五時許兩隊即告開火，結果芙蓉業餘隊以六十五分比二十二分擊敗晏斗中華隊云，又是日籃球義賽成績約達叻幣一百六十餘元云。

## 青年勵志社婦女部 雞童店義賣成績佳

### 國幣二千餘元日內可匯

昨日九一八九週年紀念日，青年勵志社婦女部，爲作實際紀念，特於昨晚在大世界雞童商店義賣，記者到場參觀，見該社職員及婦女部女社友共百餘人，殷勤招待，僑胞前往食點心者極爲擁擠，至十時許，美點廿八種卽已售賣淨盡，國大馬來亞代表洪泮聰氏，亦到場輸將，除購物外，復捐國幣百元，交該社寄發，此次售票約叻幣三百元，昨晚門市又收二拾三元二角半，總共約合國幣二千餘元，日內可結束，交星華婦女籌賑會滙寄云。

## 購米法定數量 可以酌量伸縮

本坡自白米食戶登記以來，一般居民及商家，因不明法令意旨，或有故意作祟，希圖大量招徠，多有曲解文義，致一般食戶無法應付，須知法令規定，男人每月三十六斤，女人每月二十七斤，童子十二歲以下者每月十八斤，係法定數量，在法定限量之內，自能加以伸縮，幷非鐵定不易之數量，可斟酌自己用度自由購買，或謂本月某人所買之數量，下個月不能超過其數量，毫無根據，依照解釋本個月所買之數量，下個月盡可以在數量之上下伸縮，得按照實在消耗數額，自由購買，但其伸縮以在法定數量內者爲限。

## 股票出售英帝國領域外國家 觸犯資金外流法令

### 檳法庭因此曾判罰鉅款

（檳城訊）檳城昨日法庭判決非法買賣股票案件一宗，查殖民地股票之移轉，須有合法手續，前憲報經已公佈，在殖民地領域內，與殖民地註冊之商號買賣，得免受本法令限制，殖民地領域內之外國分行號，視爲領域內註冊之商號，故仍可以交易，但殖民地與聯合帝國領域外之國家內股票買賣者，應先得財政局之許可，因此與資金外流之原則有連帶關係，先是檳城某尼利公司在本年四月間將其樹膠股票二百股，售予美國樹膠公司，得價美金七千元，未照法定手續上呈報財政司核准，於昨日由法庭判決，觸犯違犯防衛法令，受罰金一千六百元，據法官解釋，某尼利公司與美國成交膠股七千元，則如馬來亞損失七千元，實則現金流出云。

## 新中國劇團通訊之十八 居鑾·蘇坡·四日間

奇卓

### 十五日 從居鑾到蘇坡途中脫險

再會吧，居鑾。

行李集中了，李國華，邱宇宙，魏利仁，陳玉書，許炳臣……諸位熟了的朋友都約定將在昔加末，馬六甲各地再見。

蘇坡的鄭友專，林彬卿，余金鑑，周金年，吳智生，譚蓮佩……諸先生到居迎接我們了，又是一夥新的記者和朋友，午飯後，和送行的親愛朋友揮手分別：汽車的行列向蘇坡前進，走了六十六英里，多一點點就到達蘇坡了，忽然遭了一場意外的禍患，牛和汽車相碰了，這是不幸中的大幸，牛傷，車損，人無恙，只是惠通同志膝部皮破血流，身上有幾處酸痛而已。

我們眞是捏了一把冷汗，吃了一場驚慌。

到達目的地蘇坡，已是四時半，僑胞人的心里，都激蕩着無限的歡慰和希望，這里是柔佛的第一大都市，是「籌賑模範區」，我們經過柔屬的每一個地方，都是打破當地歷來的籌賑紀錄，後一個地方，都是超過前一個地方的成績，擁有五萬餘華僑的「籌賑模範區」，將有驚天動地的奇蹟，自是意料中事，男同志住在義興俱樂部，女同志住在桃源俱樂部，籌賑會對于這次義演組織很嚴密，工作也很緊張，會見了很多朋友，雖然還認不清姓名，都已一見如故。

### 十六日 歡迎會在中秋節中

在蘇坡「九一八」起到三天是演出各獨幕劇，「九一八」起，後三天是獻演新劇「夜光杯」，還須加演二場日場專給學生參觀，較爲緊張的工作緊張地分頭進行着。

下午二時，到中華學校參加各界歡迎會，二三百位蘇陽僑領僑胞八人圍坐一桌，陣容是那麼整齊，他們都站立起來迎接我們，我們看到了可愛的面孔，聞到了鮮花的香味，今年的中秋節，就這樣和蘇坡的僑胞團圓，行禮如儀後，主席鄭友專先生致詞，先誇獎本團，再報告這次蘇屬東西南北區每區參觀一晚，希望各分會代表回去勸人來看戲來獻金。

摘淘同志致詞，從當天新聞，三十萬英國人要求英政府開放滇緬路，伸論我國「自力更生」的前途，封鎖滇緬路絕無影響我國抗戰。而眞正愛好自由和平的國家都必須要來幫助我們，幫助我們也無異幫助自己，再說，我們幹得好，有辦法，也自然會有人來幫助我們。王瑩同志報告祖國婦女愛國故事，請婦女界獻金，林彬卿，鮑迥華先生也都有報告和勸勉同僑踴躍出錢。門口還堆着人羣，夠熱烈的，「籌賑模範區」給我們的印象很好。

茶話，攝影，自是應有的節目。

今天是中秋節，被招待去看電影聊作佳節的紀念，蘇坡的海濱風景很好，對着月色水光，並沒有『每逢佳節倍思親』之感，却紀祝勝利的明年回到祖國和軍民團圓。今年海外工作的經歷，將是明年中秋節在祖國報告的佳話吧。

九月十七日晚稿十八日發于蘇坡


# 好丈夫

榮譽影片

因應教育界要求

## 明晚最後一晚

## 優待學生半價

時間 光華 七時一刻 九時一刻 東方 七時半 九時半

總匯報

中華民國廿九年九月十九日　星期四　第四版

# 都會

## 沒有孩子的城市

自歐戰爆發不久，倫敦就疏散了它的六十萬兒童，計劃完滿地執行，平時倫敦公園裏跳跳的孩子，現在一個也找不到了，倫敦變成了一個沒有孩子的城市。

學校是關門了，因爲再找不到一個學生。

醫院最大開門戶的，但沒有一個主顧，因爲普通病人都不准留院，大部份的醫院是空着，準備一時的急需，救傷車無時不升火待發，救傷隊當然也全整裝以備。

## 都會垃圾清道夫

桃色新聞人人好看，原因是乎一個「色」字，因爲他們大多是存着「食色性也」。

× × ×

不挽情俗，在大庭廣衆之間可顯威權；但在黑暗僻靜之地，則常受侮辱吃虧。

× × ×

男人小孩脫褲子，不算一回事；女人被迫脫褲子，則成爲一篇奇趣新聞。

## 戰時倫敦

### 街頭一瞥

戰時倫敦到處是兵士，因爲兵士之多，行人倒見得稀疏了，尤其是在繁盛的街上，每個角落都擠滿着兵士的制服，蠕蠕移動，衣冠楚楚的是正規軍，服裝樸素的是地方軍，紮緊的是防空義勇軍……他們的蹤跡滿佈倫敦城，甚至白金漢宮的衛士，也已經脫却鮮紅的戎服，除去熊皮的高冠，穿了灰衣的制服，戴上鐵製的帽盔了。

被煙霧燻黑了的建築物，現在在轉角的牆邊，塗了觸目的白色顏料了，因爲晚間倫敦是暗黑，它們做燈塔了，牆壁上照例張貼了標語，玻璃窗彷彿罩了一層朦朧的薄霧，原來它已經塗了一層灰泥，是特製的透明的灰泥，用來預防轟炸時，炸彈震碎玻……

### 夜之景色

黑暗隨着黃昏到來，如同大無比的魔，握住了倫敦，倫敦被它統治了，黑暗如深長的洞穴，沒有一絲光，寂寞如一座空城，車輛大都停止行駛；非開不可的車，車燈也沒有，僅靠微弱的路燈行駛，速率之低，無異步行，行人穿黑衣，腰部繫一白帶，免致大家互撞，手提燈早就不准使用了。娛樂場所大部份停止營業，倫敦的夜色如一個死寂的城市。

### 戒備嚴密

無論從那方面看，倫敦的戒備，大概可算世界第一，英首相邱吉爾早就籌度，有十五萬正規軍，二十萬地方軍準備保守英倫本部，政府已經發派防空冊子，總諭民衆隨身携帶防毒面具，證明身份的證明書；發見形跡可疑的人立即報告，協助政府嚴防第五縱隊，這說明倫敦已經嚴密的準備應付一切了。

## 寶貝新聞

### 日本最近流行「阿彌陀佛無無經」

據國都最近流行的民謠，叫做「阿彌陀佛無無經」，那民謠是這樣的：「一切一切無無無，萬戶千家木炭無！敢問獨日知識無有也無？倘獨日本一切無。

人民無奈嘆無無，頌斷官家救濟無，可憐官吏頭腦無，有了頭腦又無；縱令有腸手也無，那管民間一切無！月月年年總是無，戶戶家家無法無，莫作悲鳴哭無無，國民不起有化無！何以一切屬於無？不……

但他們却又想出救濟的辦法，這辦法就是所謂小學生製炭運動，文部省下了命令，着全國小學校學生從事製炭運動；各校長得到命令，自然馬上着學生出發，先到山上去砍柴，然後再把那些柴燒成木炭，炭燒好再運到各都市去濟炭荒。

不過唯一成績，却是小學生變成了燒炭。

故事出在靜岡市原郡市原小學，有兩個學生都姓宮原，一個叫做宮原吉男，年十六歲，一個叫做宮原寬治，年十五歲；他們都在校長命令下跑到山上去燒炭，炭窰忽然崩倒下來，燒得通紅的窰磚，土及木炭一齊壓在兩個小學生身上，頃刻之間便把兩個小學生燒死了，等別人發覺時，那兩個毫無經驗的小學生也都變成了「炭」，但這炭是「人炭」並不是可以救濟木炭饑饉的木炭呵！這是「朝日新聞」會紀載的。

爲了木炭饑饉，原爲抑壓「火缽」的運動也隨着停滯了，可是天公偏不作美，從去年十二月至今年一月，每日寒暑表從不曾升到零度以上，老是在零下四五度停留，於是火缽便無法廢止，而且有增加的趨勢，火缽增加了，木炭當然更會饑饉，這一來「煤炬」，是一個留學日本的中國學生發明的，主要的成分是生煤；熱力非常大，而且耐燃力也相當強；可說是比較經濟的取煖法，然而也有流弊，就是很容易發生炭氣中毒的事。

隨着正月的到來，日本各地又發生了一樁怪事，許多哺乳期的嬰孩，睡前還好好的，但一睡下去却永遠不再醒來，原來那些「一睡不醒」的嬰兒，都是「煤炬」中毒，「煤炬」會吞噬嬰孩，怎麼辦？有名的衞生教授吉岡博人曾在「朝日新聞」上發表一篇大文說明「煤炬」所含的毒瓦斯成分，及嬰兒中毒的現象，但也沒有切切實實的結論。

## 長舌人讀報

「九一八」紀念日過去了，但此記淪陷已九年的錦繡河山裏，所藏着的無盡實藏，只拿主要的大豆來說，就夠得驚人。據說美汽車大王福特，跟名化學師查爾斯羅明合作，種了幾千畝豆田，現在那福特汽車的車廂，開關器，舵盤，號角等等，都是用大豆製成的。同時大豆還可以造炸藥及飛機，這些原料仍舊在倭寇手裏，怎能不令人急得要早日收復失地！如今這……

× × × ×

中國的「九一八」，時過自在九年前的九月十八日。至於太平洋的「九一八」，是指潘陽事件，那是指去年二月十日，倭寇侵佔海南島而言。蔣委員長所謂「關係於遠東兩個地方，雖一南一北，而倭寇獨斷探虛實，企圖得寸進尺以饜其大欲則一。」所以日本與遠東有關列強，作迷撲其兒饑者在此。現在太平洋的「九一八」，巳經年又七閱月有奇，而英美蘇聯尙制倭寇動作，仍未見切實執行，不由得使人想起中國「九一八」後六年屈辱的歲月，加深萬警惕。

× × × ×

上月十九日倭機濫炸重慶，專以平民住宅以爲目標，爲本年來最兇殘的蹂躪，外人產業被毀者，亦不下卅餘所，這又是倭寇暴行的「八一九」紀念。恰是「九一八」三字的倒排。但倭寇方面，也不見得佔多大便宜，因爲一个半月餘次的空襲中，倭失機六十四架，空軍四百四十八人，汽油四千六百萬金，而炸彈消耗，尙不算在內也。

## 安度拉

### 世界最小的國

安度拉是在法國和西班牙的邊境的比里尼斯山中，名爲「安度拉山谷獨立國」，國境略成方形，南北東西伸展查十七英里半，在擁擠的法西兩國之間，安度拉已建有了近六百五十年的歷史，因爲牠是在山地，交通極度不便，得以倖免英雄們南征北伐，代表大總統和副總統，由各委員互選，都是終身職，正副總統日薪僅一、八個「赫斯達斯」（約合我國八十元）。委員月薪當然更少，只有二個「赫斯達斯」，安度拉是個窮不得的國，但人民也並不怎樣遭受窮苦，因爲如果有人遇了不幸不能自給時，他一夠從朋友或地方機關那裏得到幫助，曾經有幾位銀行家看到安度拉氣候溫和，風景秀麗，要想在這裏造成一處賭博的中心，成爲蒙特卡羅（歐洲著名賭城）第二，但給純樸的安度拉人民反對掉了。

肥沃的谷田雖然少，但他們操在不勞而獲的地主手裏，每逢到了冬季，安度拉人有大批的出國往西班牙的巴塞洛那，或法蘭西的沿里昂灣城市去找尋工作，明春才回來。

安度拉人民的家庭生活是大家庭制，父或祖父是一家之長，全家庭都在他的管領之下；孫兒或已婚或未婚的子女，已婚者的僕人，政治生活的參加，家長有相當權利，他們很少和法國或西班牙人通婚，安度拉人似乎還保存着他們原來的血統。

## 噴火的人

在美國亞爾干薩斯省聖魯易城中，有一位會噴火的人，他的名叫藍筱得，他常常在街衢大道上，表演他的絕技，他把身子往下一彎，便張口噴出一縷縷鮮紅的火焰來了，他還可以利用氣功，使這一縷縷火焰幻成種種不同的形象，凡是看見的人，無不驚嘆不已，他的收入因而很大，他在噴火之前，是要大量燒紅的火炭，所以他在表演之後，必須吃多量的香蕉，過去有許多人玩噴火的把戲，不過是用幻術來掩飾，和藍筱得所噴的却是眞火，因爲我們都曾在噴出來的火，燃着了捲烟呢。

## 賦別

何永寧

偕同學楊泓廣君歸國余往星洲窰別宴於南天酒樓席間賦此：

酒綠燈紅餞別筵，送君歸國宴南天，羊城觀友如相問：海外中文不値錢！

## 袖珍智識

△歷史上最初的跑馬場是在倫敦近郊的士孟菲路區，於一一七四年落成。

△最近好萊塢各商店有一種紅色的眞髮出售，每安士値價十六鎊。

△在納粹的黨旗上，深紅色的部份象徵社會主義，白圈象徵國家主義，卍形象徵排猶主義。

△英國康特省有個小村落的居民是以長壽著名的，現在有七百八人中，在近年來病死的十一人中，每個都活到九十歲以上。

△世界最大的水塘是在倫敦市郊，儲水足供倫敦城的八百萬人之用（卅）

## 民國二十五年重過贛州之作

羅卓英

重到贛州感賦

五載年光逝水同，登臨重見虎頭峰；當時可泣可歌事，向在儒談卷帙中，回首人天辛苦時，記曾謷祝江淵；紅巾散盡紅旗折，縱未昇平世已夷，顚惻父老喚將軍，時有風雲劍有文；一事傷懷亡家得，眼中有佁惜離羣，王岳蘇陽數昔賢，出爲名世隱爲何；江山到此添蒼莽，多難編期猛着鞭。

## 新觀就新都歸來談

新 就（閩僑興）氏，對於戲劇宣傳工作，向極努力，自被任爲廣東省動員委員會戲劇宣傳團團長後，對於救亡工作倍形努力，且更籌備出國向海外僑胞切實宣揚一切抗建工作，月前蘭氏爲向中央請示各項宣傳計劃，並乘戰時首都觀光，俾便將內地情形，轉告僑胞，故特於上月二十日晨乘機飛渝，觀光在日人猛烈轟炸下的陪都一切情況，同時並謁見軍委會政治部第三廳廳長郭沫若，及戲劇組主任田漢等，商討一切宣傳計劃。蘭氏在渝共住十八天，本月六日始由渝返港，準備出國，日前筆者在金城五樓遇到他，問起陪都情形，他很高興的拉住筆者談了好半天，說了很多令人興奮的事情，他說，如果沒有到過重慶，或是到過重慶而沒有見過轟炸中的民衆情狀的，決不會想像出我們中華的民衆，在轟炸中勇敢的精神，在鐵血中已鍛煉成如何的堅強偉大，假如在重慶而又看到了我們的民衆奮勇歡欣，更加確信，最後勝利必屬於我們，很快的就會到來了。他說：有一次，三批出動了一百九十多架飛機，投下了無數的烈性炸彈，但那天的人民都沒有一個慌張的，走避時依然有秩序，在防空洞裏，依然談笑風生，那些救護人員就更勇敢，他們只是在日機投彈時暫爲避匿，日機一去，他們就出來搶救，壯烈，奮不顧身的情狀，眞是令人感泣。

我們是工業落後的國家，缺少機械化的設備，所靠的只有人力，但我們也就憑着這無限的人力，在這一大轟炸後只以四小時的工夫，就修復了被炸馬路，修好了一切被破壞了的水電，直使看慣了機械化的西人們，也驚嘆不已！

談到重慶的物價，蘭氏表示物價水準確是太高一些了，但却也很難怪，有很多商人，他們是把轟炸所受的損失也都算到物價中去了。

最後蘭氏又把郭沫若氏贈給他的一闋「水調歌頭」拿給筆者看，並說郭氏對海外宣傳非常重視，對他們這團體予了很大的期望。（義）

## 汪府教部所委之女校長

汪府中之教育部長趙正平，在江蘇教育界中，有學閥之稱，以聯絡各黨小學校教員爲手段，必趙之關係份子，方能充任校長，汪組織成立後，趙意欲速爲吸收教育界人物，以爲汪所賞識，牛渡馬渤，而冠之流，凡其家中之役使奴僕，趙乃擢爲掛名科長秘書，但其薪水則悉由部發給，實則奴僕仍在趙之家中執賤役，其大爲減輕其家庭費用，乃子中學校長之驗秀，月薪四百元，因對驗之生活費不欲自救，乃以秘書名義，掛名科員，由此可見趙之致心計。又以與其有關之驗緘秀繼之，由教育部派赴南京模範女子中學校長一職，乃趙惠充任，該校校長之發生，家庭教師，至趙驗關係之巧妙，豈風水使然歟，驗母在趙家任長一席，驗母驗長驗秀隨之，遂與趙發生關係，驗復巧於趙，爲伊母謀一官，趙乃轉懇於副監察院長顧忠琛，驗母今亦居然任監察委員矣。

## 烈女鋤奸記

長篇小說　九老著

### （三）同謀除害（廿三）

當下張開達使告辭退了出去，一路暗想今天眞是危險，田崇義頗實利害，不是自己在革命高潮中打滾了許多年，訓練得十分鎮定，早已露出馬脚，生命還能保全麼？想到這裏也不禁打了一個寒噤！但是，今後的工作呢？從何處着手？田崇義已有所懷疑，那自己更要當心檢點才好，這事本來是應該先和吳新華商議一個妥善的辦法，才好報告給他的，却是自己一時性急，先喊了出來，現在唯一的補救辦法，只有催促玉蓮早日成行去見新華，然後找個機會大家當面談談，方能決定進行的步驟，此刻已晚，不如去睡覺，明天再作打算，一宿無話，次日早上開達向田崇義請求派二個武裝跟隨，一方可以增加工作的效率，一方可以防衞防衞，田崇義本來對開達有些懷疑，正想多派暗探監視他的，如今開達自己請求，正合己意，在來開達方面呢，早巳料定田崇義必有這一着子，眞所待他派人監視自己，倒不如自己先向他請求，使他對自己會更放心些。當下田崇義便派了兩個便衣武裝給開達，一個阿柴，一個是阿坤，並支給開達二百塊錢，說道：「你好好的幹，如有功績，定有重賞，決不虧你。」開達便帶着兩個武裝出去了。且說吳新華據各方的報告，開達做了漢奸，如今是負責清除市內游擊隊的工作，心裏半信半疑，想到開達與自己同過患難好幾年，見他忠貞不屈，是個中有血性的男子，怎樣會做這種事呢？況且自己的愛人陳玉蓮，就是田崇義的女兒，他也許不致糊塗到這個地步，可是，何佩璇到了廣州有幾天了，何以還沒有半點消息報告呢？吳新華正在疑惑中，忽見陳瑛跑了進來，氣沖沖的說道：「新華，據各方的報告，開達已做了漢奸，我想卽下一道命令給廣州的游擊隊，先把他消滅！」「再說。」吳新華暗吃一驚，便道：「且慢一步實行吧，我看開達這人決不是甘心背叛我們，背叛國家民族的人。也許他另有原因，日前我已派何佩璇同志親到廣州去見見他，待她回來後一切便可明白了。」

# 市情一覽

本報派員專訪所實市價

## 中國銀行匯兌

| （地名） | （每百元仙助幣） |
|---|---|
| 香港每百元仙助幣 | 五十三元六八七五 |
| 上海每百元仙助幣 | 十三元五六二五 |
| 福州每百元仙助幣 | 十三元五六二五 |
| 鼓浪嶼每百元仙助幣 | 十三元五六二五 |
| 漳泉每百元仙助幣 | 十三元五六二五 |
| 永春每百元仙助幣 | 十三元五六二五 |
| 福建廣東廣西（信滙） | 十三元五六二五 |
| 國內其他各地（信滙） | 十三元五六二五 |

## 華僑銀行民信部

（滙信送到家中，並取回覆信）

| | |
|---|---|
| 福建廣東廣西（國幣） | 十四元二二五 |
| 國內其他各省（國幣） | 十四元二二五 |
| 澳門潮州潮（國幣） | 十四元二二五 |
| 廣東（毫券） | 十一元二二五 |
| 廣西（桂幣） | 七元七五 |
| 香港九龍（港紙） | 五十四元五零 |
| 香港九龍（國幣） | 十四元五零 |

## 廣東省銀行

| | |
|---|---|
| 重慶每百元仙坡幣 | 十三元五零 |
| 梅縣每百元仙坡幣 | 十三元五六二五 |
| 茂名每百元仙坡幣 | 十三元五六二五 |
| 大埔每百元仙坡幣 | 十三元五六二五 |
| 開平每百元仙坡幣 | 十三元五六二五 |
| 廣州灣每百元仙坡幣 | 十三元五六二五 |

## 英美及南洋各屬

| | |
|---|---|
| 滙曼谷叻幣每百元仙暹幣 | 一百廿六銖二五 |
| 滙巴城叻幣每百元仙荷幣 | 八八，三七五 |
| 滙仰光叻幣每百元仙盧比 | 一百五十六盧 |
| 滙倫敦叻幣每元仙 | 二司令四便士 |
| 滙呂宋叻幣每百元仙 | 菲幣九十四元三七五 |
| 滙美國叻幣每百元仙 | 美金四十六元八三七五 |
| 滙西貢叻幣每百元仙 | 二零四八七五 |

## 錫市

錫市每担兌叻幣一百三十二元

## 樹膠

九月十九日　星期四日市

倫敦實每磅　十二便士一（無報）

紐約實每磅　一角九占一打里半

實片力現貨

九月

十十二月

正三月

華人一號煙片

二號煙片

三號煙片

四號煙片

屋什

錫鏽

老木

買方三角七占六打里

賣方三角七占七打里

買方三角八占三打里

賣方三角八占二打里

賣方三角六占七打里

賣方三角七占

賣方三角五占三打里

買方三角五占半

賣方三角六占六打里

賣方三角五占六打里

賣方三角五占七打里

賣方三角五占三打里

賣方三角五占半

賣方三角四占五打里

賣方三角四占六打里

賣方三角一占二打里

賣方三角一占三打里

賣方三角二占二打里

賣方三角二占三打里

賣方二角五占

賣方二角五占一打里

## 米市

每包（白米每包加費三角四占）　九月十九日

| | |
|---|---|
| 陸興棧紅莫米 | 二百四十二元 |
| 成昌泰紅棯米 | 二百十七元 |
| 華豐棧紅龍米 | 二百卅七元 |
| 元章盛烏印米 | 二百一七元 |
| 乾成利紅線米 | 二百四十四元 |
| 徐泰安黃米 | 一百六十三元 |

## 老枳（每担）

| | |
|---|---|
| 巨港白只粒 | 三元半 |
| 峇株白只粒 | 六元 |
| 滙水白只棘 | 六元半 |
| 又中庄 | 舊元半 |
| 巴城白只粒 | 四元半 |
| 巴只餅九盛 | 十元零五 |
| 巴只餅八盛 | 九元七五 |
| 峇略白只粒 | 五元半 |
| 火水路紅粒 | 五元 |
| 望加錫紅粒 | 五元七五 |
| 又根半 | 六元二五 |

## 生油（每担）

| | |
|---|---|
| 滙水上庄 | 十四元七五 |
| 滙水中庄 | 十四元五角 |
| 滙水下庄 | 十四元二五 |

## 土豆（每担）

| | |
|---|---|
| 日里滾上豆 | 二百八十五元 |
| 泗水上豆 | 二百八十元 |
| 日里滾豆 | 七上八二元半角 |

## 椰干（每担）

| | |
|---|---|
| 滙水 | 八元 |
| 上庄椰干 | 二元五角 |
| 德庄椰干 | 二元二角半 |

## 樂薯粉（每担）

| | |
|---|---|
| 魚刈 | 三元五角七五 |
| 頭庄 | 二元七角 |
| 砂羅越 | 二元六角半 |
| 中粒 | 七元二五 |
| 幼粒 | 七元 |
| 上幼 | 六元七七五 |
| 德幼 | 六元二五 |

## 胡椒（每担）

| | |
|---|---|
| 文島白椒 | 十一元七五 |
| 上坤庄白椒 | 十一元二五 |
| 上坤庄烏椒 | 六元二五 |

## 砂糖（每担）

| | |
|---|---|
| 廿四號糖白糖 | 六元八角半 |
| 廿一號赤糖 | 六元八角半 |
| 四十號幼白糖 | 七元一角 |

## 日羅東（每担）

| | |
|---|---|
| 砂撈越庄 | 十九元 |
| 坑港庄 | 十九元 |
| 馬辰庄 | 十八元 |

## 咖啡

| | |
|---|---|
| 卅八年咯厘硬膏 | 卅七元半 |
| 又新硬膏 | 卅六元 |
| 又軍膏 | 廿八元半 |
| 滙水上庄 | 十三元五角 |
| 又中庄 | 十二元二五 |
| 又下庄 | 十二元 |
| 巨港AP | 八元五角 |
| 又EK | 八元三角 |
| 又A | 七元半 |
| 又AB | 七元二五 |
| 又C | 六元半 |

## 甘蜜（每担）

| | |
|---|---|
| 甘密 | 七元二角半 |
| 二號食甘茶 | 十二元 |
| 二號食甘密 | 十元 |